

Julie S. Doyon

MISSION NEW LIVERPOOL

L'histoire de sa communauté
anglicane et de son église

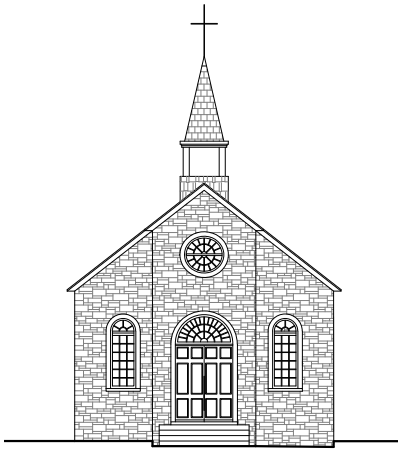

— ANNEXES —



SEPTENTRION

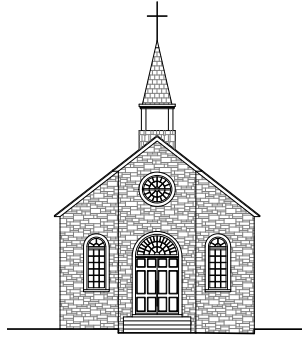
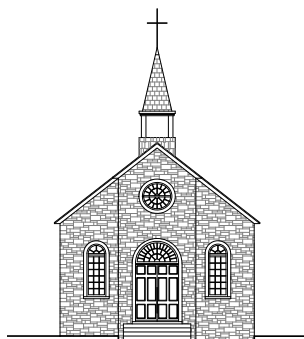

TABLE DES MATIÈRES

Présentation des annexes3
Annexe 1	
1A Liste alphabétique des personnes baptisées à l'église Christ Church New Liverpool ou à l'église Holy Trinity de Pointe Lévy (1841-1871)5
1B Liste alphabétique des personnes baptisées à l'église Christ Church New Liverpool (1872-1975)	36
Annexe 2	
2A Liste alphabétique des mariages célébrés à l'église Christ Church New Liverpool ou à l'église Holy Trinity de Pointe Lévy (1841-1871)	44
2B Liste alphabétique des mariages célébrés à l'église Christ Church New Liverpool (1872-1975)	51
Annexe 3	
3A Liste alphabétique des personnes inhumées dans le cimetière de l'église Christ Church New Liverpool ou dans le cimetière de l'église Holy Trinity de Pointe Lévy (1841-1871)	54
3B Liste alphabétique des personnes inhumées dans le cimetière de l'église Christ Church New Liverpool (1872-1975).	77
Annexe 4 – Liste chronologique des révérends ayant eu la responsabilité de la communauté anglicane de New Liverpool	85
Annexe 5 – Liste chronologique des marguilliers de la communauté anglicane de New Liverpool	87
Annexe 6 – Liste des personnes ayant fait une contribution dans le cadre des collectes de fonds pour la construction de l'église Christ Church New Liverpool ou pour l'achat et la construction de son mobilier interne	89
Annexe 7 – Tableau récapitulatif des baptêmes, mariages et sépultures répertoriés dans les registres d'Aubigny et de Lévis (1841-1871) et ceux de New Liverpool (1872-1940).	92



PRÉSENTATION DES ANNEXES

Les annexes 1A, 2A et 3A, qui regroupent respectivement les baptêmes, les mariages et les funérailles survenus à l'église Christ Church New Liverpool ou à l'église Holy Trinity de Pointe Lévy entre 1841 et 1871¹, ont été constituées à partir de l'examen des registres de la paroisse anglicane de Pointe Lévy, sous Aubigny pour les années 1841 à 1869 et sous Lévis (Holy Trinity Church) pour les années 1870 et 1871. Ces registres ont pu être examinés sur le site Ancestry.ca comprenant la Collection Drouin (à l'exception de l'année 1860). La copie religieuse du registre de l'année 1860 et l'ensemble des registres pour les années 1841 à 1940 ont pu être consultés aux archives du diocèse anglican à l'Université Bishop's de Sherbrooke, quartier Lennoxville.

Jusqu'à la fin du xx^e siècle, les registres paroissiaux du Québec servaient d'actes d'état civil dans cette province. Le *Code civil du Bas-Canada* de 1866 est venu consacrer, dans son deuxième livre, plusieurs articles de loi précisant notamment les mentions devant figurer dans les actes de naissance, de mariage et de sépulture. Ces registres, complétés par les curés des différentes paroisses, devaient avant d'être utilisés être marqués, sur le premier feuillet et sur chaque feuillet subséquent, du numéro de ce feuillet tout en respectant différentes exigences. Un tel registre devait de plus inclure, selon les époques, une attestation d'un juge de la Cour du banc du roi (ou de la reine) ou d'un juge de la Cour supérieure, ou encore d'un protonotaire de cette Cour². Une copie originale des registres était conservée dans la paroisse (la copie dite religieuse), peu importe sa dénomination religieuse, et une autre était transmise au greffe du district où était située la paroisse (la copie dite civile), ce qui permettait une conservation plus assurée de ces actes authentiques.

De 1841 à 1871, la mission anglicane de New Liverpool, tout comme plusieurs autres lieux de la rive sud et de la rive nord, étaient sous la responsabilité du révérend de Pointe Lévy. Comme le révérend qui célébrait les baptêmes, les mariages et les funérailles ne précisait que très rarement le lieu de survenance de ces rites, il demeure difficile, voire souvent impossible sans un élément probant de corroboration³, de déterminer avec certitude si une célébration est survenue à l'église

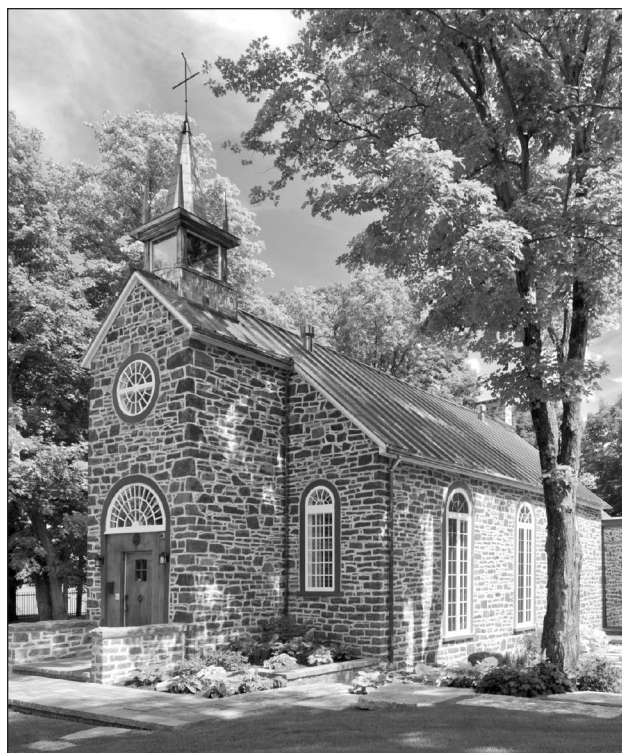

Photographe Benoit Lafrance, collection Anne Carrier architecture

1. Les années 1841 et 1871 correspondent respectivement à l'année de consécration de la Christ Church New Liverpool et à l'année précédant l'ouverture de ses registres.

2. Articles 1311 et suivants de l'ancien *Code de procédure civile*.

3. La signature de certains témoins, comme les marguilliers ou le *clerk* de la paroisse, le lieu de résidence des parents à New Liverpool de même que leur implication dans cette paroisse, le baptême d'autres enfants de la même famille à New Liverpool, des articles de journaux, des informations retrouvées dans les documents d'archives de la paroisse sont des exemples d'indices qui ont aidé à déduire le lieu de survenance du baptême, du mariage ou de l'enterrement.

Christ Church New Liverpool ou à l'église Holy Trinity de Pointe Lévy. Puisque la paroisse de New Liverpool a connu son développement le plus soutenu durant cette période, il m'est apparu important de présenter les listes des baptêmes, des mariages et des funérailles en annexe A, même si elles incluent des événements pouvant être survenus ailleurs. En présence d'un élément de corroboration sur le lieu de célébration, une mention en a été faite dans les commentaires de ces annexes. En l'absence d'un tel élément, les baptêmes, les mariages et les sépultures ont quand même été regroupés dans les listes A, qui comportent donc des célébrations survenues non seulement à la Christ Church New Liverpool, mais aussi à l'église Holy Trinity de Pointe Lévy.

Les annexes B, comportant les noms des personnes baptisées, qui se sont mariées ou qui ont été inhumées à la Christ Church New-Liverpool de 1872 à 1975, ont aussi été préparées à partir de l'examen des registres de la paroisse de New Liverpool, de leur année d'ouverture (1872) jusqu'en 1940. Les copies religieuses de ces registres ont pu être consultées dans les archives du diocèse anglican de Québec, à l'Université Bishop's. Les copies civiles de ces registres ont aussi été consultées en ligne sur le site Ancestry.ca pour les années 1872 à 1920, à l'exception des années 1914 à 1917. Il n'a pas été possible d'examiner les registres postérieurs à 1940 dans aucune des sources consultées. À la suite de mes recherches ont été ajoutés dans les annexes B trois baptêmes, un seul mariage et cinq sépultures. Ces événements postérieurs à 1940 ont pu être retracés dans le registre des services religieux couvrant les années 1917 à 1975 (*Service Register*) consulté aux archives du diocèse anglican de Québec et dans divers articles de journaux.

De plus, comme il arrivait souvent que le révérend anglican omette de mentionner le nom de jeune fille de la mère, cette information a été ajoutée dans les annexes lorsqu'elle était par ailleurs disponible d'une source fiable. L'information a alors été utilisée pour l'ordonnancement alphabétique.

La calligraphie parfois hiéroglyphique des révérends a posé quelques problèmes. Les noms de plusieurs personnes ont cependant pu être validés avec d'autres entrées dans les registres, avec des informations tirées par exemple des travaux de Pierre-George Roy⁴ ou grâce à un index anonyme préparé par un membre de la communauté de New Liverpool, qui a pu être consulté dans les archives du diocèse anglican de Québec. Les listes 2A et 2B des mariages ont aussi été validées avec le travail de monsieur Guy St-Hilaire⁵. Les informations contenues dans les listes 3A et 3B⁶ ont notamment pu être corroborées par le travail du révérend Ernest Raymond Roy qui a compilé dans une liste manuscrite les noms des personnes inhumées dans le cimetière de la Christ Church New Liverpool entre 1873 et 1927. Enfin, j'avoue avoir parfois dû trancher pour l'orthographe des noms de certaines personnes lorsque les sources consultées présentaient des divergences. J'invite par ailleurs tout lecteur à me communiquer toute information permettant de parfaire ma recherche.

Grace à l'examen de certains documents de nomination disponibles dans les archives du diocèse anglican de Québec, à quelques publications et à diverses autres sources comme les registres des paroisses anglicanes, une liste des révérends qui se sont succédé dans la paroisse de New Liverpool a pu être constituée⁷. Les *Annual Vestry Meetings* (procès-verbaux des réunions annuelles du conseil de fabrique) de la communauté anglicane de New Liverpool, disponibles de 1847 à 1975, et certains autres documents provenant des archives du diocèse anglican de Québec ont également permis de dresser une liste chronologique des marguilliers de la paroisse⁸. Avec la liste des personnes ayant contribué en 1840 et 1841 aux nombreuses campagnes de souscription pour la construction de l'église de New Liverpool et de son mobilier intérieur de même que pour l'achat des objets nécessaires à l'exercice des sacrements, cet ouvrage regroupe ainsi, du moins je l'espère, tous les noms des anglicans et des sympathisants à qui nous sommes redevables et qui méritent, encore aujourd'hui, que l'on souligne les efforts et les sacrifices qu'ils ont dû faire pour l'érection et l'entretien de leur lieu de culte⁹. Enfin, l'annexe 7 comprend un tableau récapitulatif des baptêmes, des mariages et des sépultures répertoriés dans les registres d'Aubigny et de Lévis (1841-1871) et ceux de New Liverpool (1872-1940).

4. Pierre-George Roy, *Glanures Lévisiennes*, vol. 3 et 4, 1920-1922.

5. Guy St-Hilaire, *Les mariages protestants du comté de Lévis, 1820-1948*, Montréal, 1981. Les mariages composant les listes 2A et 2B ont été présentés par ordre alphabétique du nom des époux pour en faciliter le repérage de sorte qu'ils figurent deux fois dans la liste. Diverses informations comme le lieu de résidence des conjoints et la profession de l'époux ont aussi été colligées lorsque le révérend qui complétait le registre avait lui-même ajouté ces mentions.

6. Outre les noms des personnes inhumées, ces listes comportent le lieu de résidence du défunt, sa profession, les noms des parents, la cause du décès et l'âge au moment du décès. Ces informations ont été ajoutées dans les annexes lorsque le révérend qui complétait les registres ajoutait lui-même ces précisions.

7. Annexe 4.

8. Annexe 5.

9. Annexe 6.

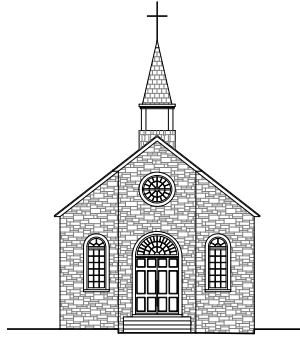

ANNEXE 1A

LISTE ALPHABÉTIQUE DES PERSONNES BAPTISÉES À L'ÉGLISE CHRIST CHURCH NEW LIVERPOOL OU À L'ÉGLISE HOLY TRINITY DE POINTE LÉVY (1841-1871)



Le dernier baptême célébré à l'église Christ Church New Liverpool, le 28 août 1960, fut celui de Derrick Edward Paul Fuller, fils du révérend Fuller et de son épouse, Margaret Thora Wade (à gauche). On reconnaît sur la photographie le célébrant, le révérend Brian Scott Kelley, et, à droite, les grands-parents de l'enfant, le major Percy Wade et son épouse, Lillian Gallaher (photographe inconnu, 28 août 1960, collection de Duncan Anderson).

NOM DE L'ENFANT ET DES PARENTS	DATE DE NAISSANCE	DATE DU BAPTÊME	NOTES
ADAMS, Henry Alfred, fils de Walter ADAMS, des Ingénieurs royaux de Lévis, et de Susan PAGE	30 août 1869	3 octobre 1869	
ADKINS, Amelia, fille de William ADKINS, des Ingénieurs royaux de Lévis, et de Margaret LILLY	14 août 1870	9 octobre 1870	
AKERS, Ruth Agnes, fille de Charles AKERS, des Ingénieurs royaux	15 décembre 1865	5 février 1866	

NOM DE L'ENFANT ET DES PARENTS	DATE DE NAISSANCE	DATE DU BAPTÊME	NOTES
AMIRAUX, Emma, fille de Timothy AMIRAUX, marchand de New Liverpool, et de Charlotte Henrietta CHARLTON	24 juillet 1852	12 septembre 1852	Probablement baptisée à New Liverpool, T. Amiraux y étant alors marguillier et y tenant magasin
AMIRAUX, John, fils de Timothy AMIRAUX, marchand de New Liverpool, et de Charlotte Henrietta CHARLTON	20 novembre 1841	9 janvier 1842	Probablement baptisé à New Liverpool, T. Amiraux y étant alors marguillier et y tenant magasin
AMIRAUX, Mathilda, fille de Timothy AMIRAUX, marchand de New Liverpool, et de Charlotte Henrietta CHARLTON	15 juin 1850	3 juillet 1850	Probablement baptisée à New Liverpool, T. Amiraux y tenant magasin
ANDERSON, Alexander Somerville, fils de William ANDERSON de Lévis et de Mary SOMERVILLE	8 avril 1869	20 juin 1869	
ANDERSON, Alexander Victor, fils de Thomas ANDERSON et d'Adelaide Alicia SMITH	24 mai 1863	17 juillet 1863	
ANDERSON, Annie, fille de Thomas ANDERSON, marchand de Pointe Lévy, et d'Adelaide Alicia SMITH	1 ^{er} août 1853	16 décembre 1853	
ANDERSON, Christoph Verby, fils de Thomas ANDERSON de Lévis et d'Adelaide Alicia SMITH	25 mars 1865	1 ^{er} octobre 1865	
ANDERSON, Eliza Mary, fille de Thomas ANDERSON, marchand de Pointe Lévy, et d'Adelaide Alicia SMITH	9 octobre 1857	15 août 1858	
ANDERSON, Jane Emma, fille de Thomas ANDERSON et d'Adelaide Alicia SMITH	20 septembre 1861	1 ^{er} novembre 1861	
ANDERSON, William, fils de Thomas ANDERSON, marchand de Québec résidant à Pointe Lévy, et d'Adelaide Alicia SMITH	4 septembre 1851	21 août 1852	
ARMSTRONG, Dorothea, fille de M. ARMSTRONG et d'Elizabeth HALL	4 février 1848	13 août 1848	Baptisée à Pointe Lévy
ARNOLD, Robert, fils de Robert ARNOLD, caporal des Ingénieurs royaux de Lévis, et de Mary Ann RUFFET	9 avril 1869	25 avril 1869	
ASH, Sarah, fille de John ASH d'Irlande	28 août 1853	28 août 1853	
ATKINSON, Caroline Amanda, fille de John ATKINSON, employé du chemin de fer, et de Mary Ann ROBINS	3 mai 1856	22 juin 1856	
ATKINSON, Elizabeth, fille de John Barker ATKINSON, travailleur du chemin de fer de Pointe Lévy, et de Mary Ann son épouse	14 octobre 1854	17 novembre 1854	

NOM DE L'ENFANT ET DES PARENTS	DATE DE NAISSANCE	DATE DU BAPTÊME	NOTES
ATKINSON, Henry Crawford, fils d'Henry ATKINSON d'Etchemin et de Selina Jane CRAWFORD	2 juin 1870	16 août 1870	Probablement baptisé à New Liverpool, vu l'engagement des Atkinson à New Liverpool
ATKINSON, Margaret Jane, fille de Thomas ATKINSON d'Hadlow et de Mary Jane GOUDIE	14 janvier 1871	30 juillet 1871	
ATKINSON, Norval John, fils de Thomas Henry ATKINSON de Lévis et de Mary Jane GOUDIE	28 mars 1868	5 juillet 1868	
ATKINSON, Selina Geraldine, fille d'Henry ATKINSON d'Etchemin et de Selina Jane CRAWFORD	16 juin 1868	2 juillet 1868	Probablement baptisée à New Liverpool, vu l'engagement des Atkinson à New Liverpool
ATKINSON, William Frederick Vannouvous, fils d'Henry ATKINSON d'Etchemin et de Selina Jane CRAWFORD	4 janvier 1867	8 mars 1867	Probablement baptisé à New Liverpool, vu l'engagement des Atkinson à New Liverpool
BAGNALL, Mary, fille de George L. BAGNALL et de Mary TOLERTON	24 juin 1844	28 juillet 1844	
BAIN, George, fils de feu John BAIN et d'Anne, son épouse		30 juillet 1854	La date de naissance n'est pas précisée. Baptisé à New Liverpool
BAIN, Isaac, fils de feu John BAIN et de Anne, son épouse		30 juillet 1854	La date de naissance n'est pas précisée. Baptisé à New Liverpool
BAIN, Robert, fils de John BAIN de New Liverpool et d'Anne, son épouse	17 janvier 1849	11 mars 1849	Probablement baptisé à New Liverpool. Voir les deux entrées précédentes
BAKER, Albert, fils de W. Charles BAKER, des Ingénieurs royaux, et de Catherine SMITH	19 février 1867	17 mars 1867	
BALFOUR, John, fils d'Alexander BALFOUR, ouvrier (<i>labourer</i>) de Pointe Lévy, et de Margaret ST-JOHN	20 mars 1847	21 mars 1847	
BALFOUR, Mary Jane, fille de Alexander BALFOUR, ouvrier (<i>labourer</i>) à Indian Cove, Pointe Lévy, et de Margaret ST-JOHN	26 juin 1850	30 juin 1850	
BALFOUR, William, fils d'Alexander BALFOUR, ouvrier (<i>labourer</i>) de Pointe Lévy, et de Margaret ST-JOHN	3 février 1848	13 février 1848	
BARLOW, Edmund, fils de Nathan BARLOW et d'Harriet GILES	30 novembre 1870	24 décembre 1870	
BARLOW, Elizabeth Ann, fille de Elisha BARLOW d'Hadlow Cove et d'Elizabeth RUDD	15 juillet 1859	21 août 1859	Le nom de famille du père, Barlow, est raturé dans le registre et remplacé par une croix
BARLOW, Emma, fille de Nathan BARLOW et d'Harriet GILES	7 juillet 1867	17 août 1867	Baptisée avec deux autres enfants Barlow
BARLOW, Fanny, fille de Nathan BARLOW de Lévis et d'Harriet GILES	4 juillet 1866	17 août 1867	Baptisée avec deux autres enfants Barlow
BARLOW, George, fils de Nathan BARLOW de Lévis et d'Harriet GILES	29 juillet 1869	22 août 1869	

NOM DE L'ENFANT ET DES PARENTS	DATE DE NAISSANCE	DATE DU BAPTÊME	NOTES
BARLOW, George, fils de Nathan BARLOW de Lévis et d'Harriet GILES	29 juillet 1869	22 août 1869	
BARLOW, Florence Victoria, fille d'Elisha BARLOW de Lévis et d'Elizabeth RUDD	13 juillet 1865	17 août 1865	
BARLOW, Mary Julia, fille d'Elisha BARLOW et d'Elizabeth RUDD	30 juin 1857	16 août 1857	
BARLOW, William, fils de Nathan BARLOW de Lévis et d'Harriet GILES	30 janvier 1865	17 août 1867	Baptisé avec deux autres enfants Barlow
BATHES, Thomas William, fils de Benjamin BATHES, ouvrier (<i>labourer</i>) de Pointe Lévy, et de Mary, son épouse	5 décembre 1848	24 décembre 1848	
BAUGH, Mary Jane, fille de John BAUGH de Pointe Lévy et de Jane, son épouse	23 août 1853	6 septembre 1853	
BAUGH, Samuel Andrew, fils de John BAUGH de Pointe Lévy et de Jane, son épouse	25 septembre 1854	29 octobre 1854	
BELL, John, fils de John BELL, charpentier de New Liverpool, et de Jane SUTTON	23 janvier 1848	13 février 1848	Probablement baptisé à New Liverpool
BELL, Robert, fils de John BELL de New Liverpool et de Jane SUTTON	16 juin 1852	20 juin 1852	Probablement baptisé à New Liverpool
BESWICK, Brian Henry Darley, fils de George BESWICK, marchand de Pointe Lévy, et d'Emma DARLEY	10 décembre 1857	29 août 1858	
BESWICK, George William, fils de George BESWICK, marchand de Pointe Lévy, et d'Emma DARLEY	12 juin 1851	8 septembre 1851	
BESWICK, Perry Louisa Darley, fille de George BESWICK de Pointe Lévy et d'Emma DARLEY	1 ^{er} décembre 1860	5 août 1861	Est décédée le 14 août 1861 et a été enterrée au cimetière Mount Hermon
BLACKIE, Emily, fille de John BLACKIE, ingénieur civil de Pointe Lévy, et de Louisa Jane SUZAR	23 septembre 1855	14 octobre 1855	
BLACKIE, Jane, fille de John BLACKIE de Pointe Lévy et de Louisa Jane SUZAR	1 ^{er} septembre 1854	29 octobre 1854	
BLAIR, Jane, fille de David BLAIR, fermier de Lotbinière, et de Caroline PALIN	14 octobre 1842	31 janvier 1843	
BLUNDELL, Anne Sarah Wood, originaire d'Angleterre	16 juillet 1825	29 janvier 1854	Baptisée à New Liverpool
BOTCHERTZ, Robert, fils de Moulton BOTCHERTZ, employé du Grand Tronc, et d'Esther LAMONTAGNE	10 octobre 1855	23 octobre 1855	
BRENT, Frederick, fils de George BRENT, ingénieur de Pointe Lévy, et d'Hannah, son épouse	25 juin 1853	13 août 1853	

NOM DE L'ENFANT ET DES PARENTS	DATE DE NAISSANCE	DATE DU BAPTÊME	NOTES
BROSTER, Suzan Jane, fille de John BROSTER, marchand de bois d'Etchemin	30 avril 1848	13 juillet 1848	Baptisée à New Liverpool
BROWN, Andrew, fils d'Arthur BROWN, ouvrier (<i>labourer</i>) de New Liverpool, et de Mary Ann BROWN	4 septembre 1856	8 février 1857	Probablement baptisé à New Liverpool
BROWN, Henry, fils d'Arthur BROWN, boucher à New Liverpool, et de Mary Ann, son épouse	8 avril 1851	27 avril 1851	Probablement baptisé à New Liverpool
BROWN, Mary Jane, fille de George BROWN d'Hadlow Cove, Pointe Lévy, et d'Eliza, son épouse	27 mars 1853	27 avril 1853	
BROWNSEY, John, fils d'Herbert BROWNSEY de Lévis et de Jelsie JOHNSON	15 mars 1868	9 juin 1868	
BUCHANAN, George, fils de George BUCHANAN de Benson's Cove, New Liverpool, et de Jane, son épouse	25 février 1852	21 mars 1852	Probablement baptisé à New Liverpool
BUCHANAN, George, fils de John BUCHANAN de New Liverpool et d'Ann Jane PINK	15 juillet 1868	16 août 1868	Probablement baptisé à New Liverpool
BUCHANAN, Gertrude, fille de John BUCHANAN de New Liverpool et d'Ann Jane PINK	26 juin 1870	4 septembre 1870	Probablement baptisée à New Liverpool
BUCHANAN, Jane, fille de Samuel BUCHANAN de Pointe Lévy et de Jane McGEE	5 juillet 1860	29 juillet 1860	
BUCHANAN, John, fils de Robert BUCHANAN, marchand de Pointe Lévy, et de Margaret ORR	3 octobre 1841	28 novembre 1841	
BUCHANAN, Mary Anne, fille de George BUCHANAN, ouvrier (<i>labourer</i>) de New Liverpool, et de Jane, son épouse	24 mai 1849	17 juin 1849	Probablement baptisée à New Liverpool
BUCHANAN, Mary Jane, fille de Robert BUCHANAN de New Liverpool et de Catherine BUCHANAN	28 février 1864	19 juin 1864	Probablement baptisée à New Liverpool
BUCHANAN, Mary Jane, fille de William BUCHANAN de Lévis et d'Agnes GRAY	13 mars 1871	18 mars 1871	
BUCHANAN, Rebecca, fille de George BUCHANAN de New Liverpool et de Jane, son épouse		27 août 1854	La date de naissance n'est pas précisée. Probablement baptisée à New Liverpool
BUCHANAN, Samuel, fils de William BUCHANAN de Lévis et d'Agnes GRAY	10 janvier 1866	11 janvier 1866	
BUCHANAN, Susan, fille de Samuel BUCHANAN de Lévis et de Jane McGEE	17 novembre 1862	14 janvier 1863	

NOM DE L'ENFANT ET DES PARENTS	DATE DE NAISSANCE	DATE DU BAPTÊME	NOTES
BUCHANAN, William, fils de George BUCHANAN, cultivateur (<i>farmer</i>) de Saint-Nicolas, et de Jane MOCOCK	3 juin 1846	Non précisée	Baptisé à New Liverpool
BUCHANAN, William John, fils de William BUCHANAN de Lévis et d'Agnes GRAY	22 juin 1868	22 juillet 1868	
BUPELL, Mary Louisa, fille de Thomas William BUPPEL de Montréal et de Mary CARTER	7 décembre 1867	5 juillet 1869	
BURNS, Jeremiah, fils de Samuel BURNS, ouvrier (<i>labourer</i>) de Pointe Lévy, et d'Hannah THOMAS	3 août 1845	23 septembre 1845	Baptisé à Québec
BUTCHART, Ida Isabella, fille d'Andrew BUTCHART, marchand de Saint-Nicolas, et de Mary Ann MARSHALL	28 mars 1860	15 juillet 1860	Probablement baptisée à New Liverpool
BUTCHART, John, fils d'Andrew BUTCHART, marchand de New Liverpool, et de Mary Ann MARSHALL	23 décembre 1849	18 février 1850	Probablement baptisé à New Liverpool
BUTCHART, Josepha Gertrude, fille Andrew BUTCHART, marchand de New Liverpool, et de Mary Ann MARSHALL	2 février 1848	16 juillet 1848	Probablement baptisée à New Liverpool
CANE, James Maurice, fils de James CANE, ingénieur de New Liverpool, et d'Anna, son épouse	3 janvier 1854	15 juillet 1854	Probablement baptisé à New Liverpool
CAP, Elizabeth Alice fille de Moses CAP de Pointe Lévy et de Sarah THOMPSON	30 juillet 1861	5 septembre 1861	
CAP, Gertrude fille de Moses CAP de Lévis et de Sarah THOMPSON	20 juin 1864	11 septembre 1864	
CAP, Joseph Henry, fils de Moses CAP de Pointe Lévy et de Sarah THOMPSON	27 décembre 1858	24 juillet 1859	
CARROLL, Ernest Albert, fils de Joseph CARROLL de Lévis et d'Elizabeth GALUA	30 juillet 1870	11 septembre 1871	
CARRY, Hugh Fleming, fils de John CARRY, révérend missionnaire à Pointe Lévy, et de Grace Matilda FLEMING	27 novembre 1857	9 décembre 1857	
CARRY, Julia Delmage, fille de John CARRY, révérend missionnaire à Pointe Lévy, et de Grace Matilda FLEMING	7 décembre 1855	20 janvier 1856	
CLARK, Anne Jane, fille de Robert CLARK, <i>culler</i> (mesureur de bois) de Pointe Lévy, et de Louisa BLONDHEIM	9 mars 1855	2 décembre 1855	

NOM DE L'ENFANT ET DES PARENTS	DATE DE NAISSANCE	DATE DU BAPTÊME	NOTES
CLARK, Arthur William, fils de William Charles CLARK de New Liverpool et de Margaret, son épouse	22 février 1869	18 août 1869	Probablement baptisé à New Liverpool
CLARK, Edward, fils de Robert CLARK de Pointe Lévy et de Louisa BLONDHEIM	12 février 1851	20 juillet 1851	
CLARK, Eliza Anna, fille de Robert CLARK, <i>clerk</i> de Pointe Lévy	14 mai 1853	14 mai 1853	Est décédée le 19 mai 1853
CLARK, George John, fils de Robert CLARK, <i>culler</i> (mesureur de bois) de l'Anse Patton, et de Louisa Eleanor BLOUD	16 janvier 1842	13 février 1842	
CLARK, Herbert William, fils de John CLARK de Pointe Lévy et d'Emma TONEY	16 septembre 1859	17 septembre 1860	
CLARK, John, fils d'Edward CLARK, <i>culler</i> (mesureur de bois) de Pointe Lévy, et de Julia, son épouse	8 janvier 1848	5 mai 1848	
CLARK, Louisa Elizabeth, fille de William Charles CLARK et de Margaret, son épouse	19 février 1867	13 mai 1867	
CLARK, Mary Amelia, fille de Robert CLARK, <i>culler</i> (mesureur de bois) de Pointe Lévy, et de Louisa BLONDHEIM	2 mai 1848	9 juillet 1848	
CLARK, Robert H. E., fils de William CLARK du 29 ^e Régiment de Lévis, et de Mary McGARN	7 octobre 1869	17 octobre 1869	
CLARK, Sarah Eleanor, fille de Robert CLARK et de Louisa BLONDHEIM	7 avril 1844	5 mai 1844	
CLARK, Thomas Benjamin, fils de Robert CLARK, <i>culler</i> (mesureur de bois) de Pointe Lévy, et de Louisa BLONDHEIM	11 janvier 1846	13 septembre 1846	
CLAYTON, Alyne Mary, fille de Valentine G. CLAYTON, capitaine des Ingénieurs royaux de Lévis, et de Mary Ellen SERJEANTSON	26 janvier 1869	5 mars 1869	
CLAYTON, Frank, fils de Valentine G. CLAYTON, des Ingénieurs royaux de Lévis, et de Mary Ellen SERJEANTSON	30 avril 1867	4 juin 1867	
COLE, Clara Mable, fille de William COLE, du 29 ^e Régiment de Lévis, et de Maria Matilda WALSH	7 avril 1869	17 octobre 1869	
COOK, Derane Murray, fils de Derane M. COOK du Michigan et d'Elyzabeth Maria SMYTH	21 juillet 1870	4 septembre 1870	

NOM DE L'ENFANT ET DES PARENTS	DATE DE NAISSANCE	DATE DU BAPTÊME	NOTES
COULDRADGE, Charlotte, fille de William COULDRADGE et Johanna, son épouse	8 avril 1868	10 mai 1868	
COYLE, George Hugh, fils de Hugh COYLE de Québec et de Mary Jane RAMSEY	7 août 1869	25 août 1869	
COYLE, Henry, fils de Hugh COYLE, boulanger (<i>baker</i>) de Québec, et de Mary Jane RAMSEY	8 juillet 1861	10 août 1861	
CRAIG, Mary Garland, fille de Thomas CRAIG, de Saint-Nicolas et de Jane CURRIE	29 juillet 1841	13 janvier 1842	
CREGAN, William Henry, fils de James CREGAN de Lévis et de Caroline Anne WENSLEY	18 juillet 1863	20 juillet 1863	
CROP, Margaret Ann, fille de William CROP de Lévis et d'Hannah MORTON	13 novembre 1862	10 janvier 1863	
CULL, Thomas, fils de Thomas CULL de New Liverpool et de Sarah Jane BROWN	1 ^{er} décembre 1868	10 janvier 1869	
DAKING, William Thomas, fils de William DAKING et d'Eliza PARSONS	25 novembre 1855	25 décembre 1855	
DALEY, Joseph Henry, fils de Joseph DALEY, des Ingénieurs royaux, et de Lucindy INGLES	30 juin 1869	8 août 1869	
DARKER, Eliza Maria, fille de John DARKER, charpentier de Pointe Lévy, et de Rose McNEALE	18 avril 1846	24 mai 1846	
DAWES, Emma Elizabeth, fille d'Edwin DAWES de Pointe Lévy et d'Elizabeth NEWSON	13 octobre 1848	20 août 1848	Le nom de famille de la mère est Nelson dans le recensement de 1861
DAWES, Edith, fille de Edwin DAWES de Saint-Nicolas et d'Elizabeth NEWSON	18 juillet 1850	30 août 1857	
DAWES, Godfrey, fils d'Edwin DAWES de Saint-Nicolas et d'Elizabeth NEWSON	14 février 1857	30 août 1857	
DAWES, Lydia Hester, fille d'Edwin DAWES de Saint-Nicolas et d'Elizabeth NEWSON	15 novembre 1859	18 mars 1860	
DELMAGE, Anabella Florence, fille de Robert DELMAGE, ingénieur civil de New Liverpool, et de Maria Juliana ADAMSON	25 août 1853	6 novembre 1853	
DEPREY, Emily Matilda, fille de Charles DEPREY, maçon, et de Matilda, son épouse,	21 novembre 1845.	10 septembre 1855	Baptême collectif

NOM DE L'ENFANT ET DES PARENTS	DATE DE NAISSANCE	DATE DU BAPTÊME	NOTES
DOWNES, Ann Jane, fille de Richard DOWNES, fermier de Bélair, et de Phoebe HALL	28 décembre 1856	5 avril 1857	
DOWNES, Charles Edward, fils de Richard DOWNES de Lévis et d'Eliza BROWN	11 mars 1863	17 juin 1863	
DOWNES, Charlotte, fille de William DOWNES, cultivateur de Saint-Henri, et de Mary RUDD	31 mai 1849	18 juillet 1849	
DOWNES, Eliza, fille de William DOWNES, cultivateur de Saint-Henri, et de Mary RUDD	17 décembre 1846	17 février 1847	
DOWNES, Gilbert, fils de William DOWNES, cultivateur de Saint-Henri, et de Mary RUDD	5 octobre 1841	6 février 1842	
DOWNES, Henrietta, fille de Richard DOWNES de Bélair et de Phoebe HALL	1 ^{er} juin 1864	31 juillet 1864	
DOWNES, James George, fils de William DOWNES et de Mary RUDD	23 juin 1854	9 juillet 1854	
DOWNES, John Henry, fils de Richard DOWNES de Bélair et de Phoebe HALL,	23 avril 1870	29 mai 1870	
DOWNES, Mary Ann, fille de Richard DOWNES de Pointe Lévy et d'Eliza BROWN	5 décembre 1860	30 décembre 1860	
DOWNES, Mary Victoria, fille de William DOWNES de Saint-Henri et de Mary RUDD	21 avril 1844	16 juin 1844	
DOWNES, Robert Thomas, fils de Richard DOWNES de Bélair et de Phoebe HALL	19 novembre 1858	14 décembre 1858	
DOWNES, William, fils de Richard DOWNES, cultivateur de Pointe Lévy, et d'Eliza BROWN	25 juin 1856	29 juin 1856	
DOWNES, William, fils de William DOWNES, cultivateur de Saint- Henry, et de Mary RUDD	4 janvier 1852	23 février 1852	
DOWNES, William fils de Gilbert DOWNES de Saint-Henri et de Catherine McLAUGHLAN	27 avril 1871	18 juin 1871	
DUFFET, Clara, fille d'Herbert DUFFET d'Etchemin et d'Ann Lambie KINNEAR	5 mai 1868	18 octobre 1868	
DUFFETT, Henry James, fils d'Herbert DUFFETT de Pointe Lévy et d'Anne Lambie KINNEAR	1 ^{er} juin 1856	24 août 1856	Jumeaux avec William Herbert

NOM DE L'ENFANT ET DES PARENTS	DATE DE NAISSANCE	DATE DU BAPTÊME	NOTES
DUFFETT, Mary Lambie, fille d'Herbert DUFFETT, employé à Etchemin Mills, et d'Anne Lambie KINNEAR	11 mars 1854	18 juin 1854	Baptisée à New Liverpool
DUFFETT, William Herbert, fils d'Herbert DUFFETT de Pointe Lévy et d'Anne Lambie KINNEAR	1 ^{er} juin 1856	24 août 1856	Jumeaux avec Henry James
DUNN, Mary Jane, fille d'Aaron DUNN, marchand de l'Anse Patton de Pointe Lévy, et d'Isabella CARUAGHAN	26 février 1841	28 mars 1841	
EDWARDS, John, fils d'Alexander EDWARDS de New Liverpool et d'Isabella, son épouse	5 novembre 1847	5 décembre 1847	Probablement baptisé à New Liverpool
FALLOW, William, fils de John FALLOW et de Jane GREIVES	8 juin 1871	2 juillet 1871	
FORREST, Gertrude, fille de William Henry FORREST, marchand de Pointe Lévy, et de Marianne TWEDDELL	15 décembre 1858	13 octobre 1859	
FORREST, James Boyse, fils de Grant FORREST, teneur de livres à Pointe Lévy, et d'Alice, son épouse	4 juin 1841	12 septembre 1841	
FORREST, John G., fils de William Henry FORREST et de Marianne TWEDDELL	28 août 1861	28 décembre 1861	
FORREST, Kate, fille de William Henry FORREST, marchand de bois de Pointe Lévy, et de Marianne TWEDDELL	22 mai 1860	5 juin 1860	
FORREST, William Henry, fils de William Henry FORREST de Lévis et de Marianne TWEDDELL	29 janvier 1865	31 mars 1865	
FOUNTAIN, Samuel, fils de Joseph FOUNTAIN, du 29 ^e Régiment de Lévis, et de Maria B., son épouse	31 septembre 1869	10 octobre 1869	
FOWLER, George, fils de William FOWLER de New Liverpool et de Judith BARDEN	2 février 1863	15 mars 1863	Probablement baptisé à New Liverpool
FOWLER, Mary, fille de William FOWLER, cultivateur (<i>farmer</i>) d'Etchemin, et de Judith BARDEN	10 mars 1857	30 mars 1857	Probablement baptisée à New Liverpool
FOWLER, Mass, fils de William FOWLER de New Liverpool et de Judith BARDEN	2 janvier 1853	30 janvier 1853	Probablement baptisé à New Liverpool
FOWLER, Thomas, fils de William FOWLER de New Liverpool et de Judith BARDEN	13 février 1860	18 mars 1860	Probablement baptisé à New Liverpool
FOWLER, William, fils de William FOWLER, de New Liverpool et de Judith BARDEN	26 mars 1865	24 février 1868	Probablement baptisé à New Liverpool

NOM DE L'ENFANT ET DES PARENTS	DATE DE NAISSANCE	DATE DU BAPTÊME	NOTES
FREER, Cortland Eliot, fils de Cortland FREER et de Marguerite Amelia SICOTTE	3 décembre 1861	5 janvier 1862	
FRIEDLANDERS, Abraham Adolphe, fils d'Eleazor FRIEDLANDERS de Pointe Lévy et de Mary HAWDLE	16 février 1856	18 juin 1856	Jumeau avec Eliza Harris
FRIEDLANDERS, Eliza Harris, fille d'Eleazor FRIEDLANDERS de Pointe Lévy et de Mary HAWDLE	16 février 1856	18 juin 1856	Jumelle avec Abraham Adolphe
GALNA, Mary Jane, fille de John GALNA de New Liverpool et de Jane HALL	22 février 1860	17 juin 1860	Probablement baptisée à New Liverpool
GARDNER, David, fils de Thomas GARDNER, <i>culler</i> (mesureur de bois) de l'Anse Gilmor, et de Margaret, son épouse	5 mai 1848	16 juillet 1848	
GARDNER, Ellen, fille de Thomas GARDNER d'Indian Cove à Pointe Lévy et de Margaret, son épouse	1 ^{er} mai 1852	27 juin 1852	
GARDNER, James, fils de Thomas GARDNER, <i>culler</i> (mesureur de bois) d'Indian Cove, Pointe Lévy, et de Margaret, son épouse	10 décembre 1850	26 janvier 1851	Baptisé à la Holy Trinity à Lévis
GIBSON, Georgina Ethel, fille de John Fraser GIBSON de Québec et de Margaret HENDERSON	2 janvier 1869	2 septembre 1869	Décédée le 3 septembre 1869
GIBSON, Sophia Maud, fille de John Fraser GIBSON de Québec et de Margaret HENDERSON	3 septembre 1867	3 août 1868	
GLYNN, Elizabeth Jane, fille de Dennis GLYNN, pilote de Bélair, et de Mary Jane REED	11 juillet 1851	18 septembre 1851	
GREAVES, Elizabeth Ellen, fille de James GREAVES, jardinier de Pointe Lévy, et de Mary ROGERS		18 février 1855	La date de naissance n'est pas précisée
GREAVES, Mary Jane, fille de James GREAVES de Pointe Lévy et de Mary ROGERS	10 août 1853	18 septembre 1853	
GREAVES, Richard, fils de Daniel GREAVES de Pointe Lévy et de Margaret CULLEN	14 novembre 1856	28 décembre 1856	
GREENMAN, Mary Elisabeth, fille d'Arthur GREENMAN, jardinier de l'Anse Patton, et de Mary NEWTH	20 juin 1842	17 juillet 1842	
GREENMAN, Mathilda, fille d'Arthur GREENMAN, jardinier de l'Anse Patton, et de Mary NEWTH	16 octobre 1844	14 décembre 1844	

NOM DE L'ENFANT ET DES PARENTS	DATE DE NAISSANCE	DATE DU BAPTÊME	NOTES
GREENOUGH, Frederick John, fils de George GREENOUGH, <i>sapper</i> des Ingénieurs royaux, et d'Annie KINSMAN	18 août 1867	29 septembre 1867	
GREENOUGH, George Wallace, fils de George GREENOUGH, <i>sapper</i> des Ingénieurs royaux, et d'Annie KINSMAN	4 décembre 1868	17 janvier 1869	
GRILLET, John Felix, fils de John Felix GRILLET de Lévis et d'Elizabeth LAWRENCESON	17 mars 1869	28 mars 1869	
GRILLET, Mauricia, fille de John Felix GRILLET et d'Elizabeth LAWRENCESON	31 octobre 1866	4 novembre 1866	
HALL, Ann Maria Elizabeth, fille de Richard HALL, fermier (<i>farmer</i>) de Pointe Lévy	14 novembre 1843	10 décembre 1843	
HALL, Margaret, fille de Robert HALL, marchand de bois d'Aubigny, et de Margaret HILL	15 décembre 1842	22 janvier 1843	
HAMILTON, George, fils de Robert HAMILTON, gentleman, marchand de New Liverpool, et d'Isabella THOMPSON	18 janvier 1850	13 juillet 1850	Baptisée à New Liverpool
HAMILTON, John, fils de Robert HAMILTON, marchand de New Liverpool, et d'Isabella THOMPSON	2 septembre 1851	21 octobre 1851	Probablement baptisé à New Liverpool. Voir l'entrée précédente
HAMILTON, Suzan, fille de Robert HAMILTON, marchand de bois à New Liverpool, et d'Isabella THOMPSON	6 juin 1848	13 juillet 1848	Probablement baptisée à New Liverpool. Voir le baptême de George HAMILTON
HARLOW, Henry, fils de John H. HARLOW d'Hadlow Cove, Pointe Lévy, et de Martha, son épouse	25 août 1853	18 septembre 1853	
HARRIS Rebecca Rhoda, fille de Richard HARRIS et de Mary BOYD	26 février 1863	7 juin 1863	
HARRISON, George Charles, fils de Richard HARRISON de Lévis et de Mary BOYD	29 octobre 1864	5 février 1865	
HARRISON, Sarah Eveline, fille de Richard HARRISON de Lévis et de Sarah Williams GILLESPIE	28 juin 1864	7 août 1864	
HARRISON, Thomas Dalkin, fils de Richard M. HARRISON de Lévis et de Sarah Williams GILLESPIE	28 août 1867	13 octobre 1867	
HAUGHTON, Amy, fille de William HAUGHTON de Lévis et de Margaret CLEMENS	29 mai 1864	8 septembre 1864	

NOM DE L'ENFANT ET DES PARENTS	DATE DE NAISSANCE	DATE DU BAPTÊME	NOTES
HAUGHTON, Edward Samuel, fils de William HAUGHTON de Pointe Lévy et de Margaret CLEMENS	5 décembre 1860	23 décembre 1860	
HAUGHTON, Eliza, fille de William HAUGHTON de Pointe Lévy et de Margaret CLEMENS	9 février 1857	2 avril 1860	
HAUGHTON, Joseph, fils de William HAUGHTON de Lévis et de Margaret CLEMENS	28 novembre 1862	8 janvier 1863	
HAUGHTON, William Norrington, fils de William HAUGHTON de Pointe Lévy et de Margaret CLEMENS	19 avril 1859	2 avril 1860	
HECTOR, Wilfrid, fils d'Alfred HECTOR, avocat (<i>barrister</i>) de l'Ontario, et d'Agnes SMYTH	12 août 1871	30 avril 1871	
HEELY, Elvira, fille de John HEELY et de Margaret LEGGETT	21 novembre 1855	27 janvier 1856	
HICKSON, William, fils d'Edward HICKSON, marchand de Pointe Lévy, et d'Ann, son épouse	25 avril 1846	29 mars 1847	
HILL, Ann Jane, fille de William HILL, cultivateur de Bélair	5 juillet 1842	17 juillet 1842	
HILL, Elizabeth, fille de William HILL de Bélair et de Sarah DOWNES	19 janvier 1863	8 mars 1863	Probablement baptisée à New Liverpool. Voir le baptême d'Henrietta HILL
HILL, Fanny, fille de William HILL, cultivateur de Bélair, et de Sarah DOWNES	27 mars 1852	30 mars 1852	Probablement baptisée à New Liverpool. Voir le baptême d'Henrietta HILL
HILL, Frances, fille d'Henry HILL, cultivateur de Bélair, et de Margaret SULLIVAN	24 juillet 1841	2 août 1841	Publiquement reçue dans l'église le 5 septembre 1841
HILL, Francis, fils de William HILL et de Sarah DOWNES	28 février 1847	19 septembre 1847	Probablement baptisé à New Liverpool. Voir le baptême d'Henrietta HILL
HILL, Henrietta, fille de William HILL, cultivateur de Bélair, et de Sarah DOWNES	3 octobre 1849	9 décembre 1849	Baptisée à New Liverpool
HILL, Rebecca, fille de William HILL, cultivateur de Bélair, et de Sarah DOWNES	1 ^{er} octobre 1844	13 décembre 1844	Probablement baptisée à New Liverpool. Voir le baptême d'Henrietta HILL
HILL, Richard Stephen, fils de William HILL de Bélair et de Sarah DOWNES	21 novembre 1866	27 janvier 1867	Probablement baptisé à New Liverpool. Voir le baptême d'Henrietta HILL
HILL, Robert, Albert, fils de William HILL, cultivateur de Bélair, et de Sarah DOWNES	23 février 1860	19 septembre 1860	Probablement baptisé à New Liverpool. Voir le baptême d'Henrietta HILL
HILLMAN, William John, fils de John HILLMAN, <i>sapper</i> des Ingénieurs royaux de Lévis, et de Susanna GOODMAN	27 novembre 1868	7 janvier 1869	

NOM DE L'ENFANT ET DES PARENTS	DATE DE NAISSANCE	DATE DU BAPTÊME	NOTES
HILLS, George Frederick, fils de Patrick HILLS de Pointe Lévy	23 avril 1848	7 mai 1848	
HOBROUGH, Alfred, fils de Joshua HOBROUGH de Pointe Lévy et de Mary Anne, son épouse	27 septembre 1848	29 juillet 1848	
HOUGHTON, Albert Charles, fils de Albert HOUGHTON de Lévis et de Margaret MOORE	26 janvier 1870	21 septembre 1870	
HOUGHTON, Eliza Ann, fille d'Edward HOUGHTON, <i>culler</i> (mesureur de bois) de l'Anse Patton, et de Margaret MCGRAFT	15 octobre 1843	5 novembre 1843	
HOUGHTON, Mary, fille d'Edward HOUGHTON, inspecteur de bois (<i>timber inspector</i>) à Pointe Lévy, et de Margaret McCRAFT	7 octobre 1847	12 décembre 1847	
HUME, Alexander, fils de Joseph HUME de Pointe Lévy et de Catherine WILLIAMS	7 octobre 1858	4 décembre 1859	
HUME, Ann, fille de Joseph HUME de Lévis et de Catherine WILLIAMS	15 mai 1861	25 janvier 1862	
HUME, Eleanor, fille de Joseph HUME, ouvrier (<i>labourer</i>) de Pointe Lévy, et de Catherine WILLIAMS	30 mai 1848	1 ^{er} octobre 1848	Baptisée à la Holy Trinity de Lévis
HUME, Elizabeth, fille de Joseph HUME, ouvrier (<i>labourer</i>) de Pointe Lévy et de Catherine WILLIAMS	21 avril 1852	8 août 1852	
HUME, James, fils de Joseph HUME, ouvrier (<i>labourer</i>) de Pointe Lévy, et de Catherine WILLIAMS	17 juin 1850	11 août 1850	
HUME, John, fils de Joseph HUME, ouvrier (<i>labourer</i>) de Pointe Lévy, et de Catherine WILLIAMS	2 juillet 1855	25 novembre 1855	
HUME, Joseph, fils de Joseph HUME de Lévis et de Catherine WILLIAMS	30 mars 1864	18 septembre 1864	
HUME, William, fils de Joseph HUME, ouvrier (<i>labourer</i>) de Pointe Lévy, et de Catherine WILLIAMS	31 mars 1846	3 mai 1846	
HUNT, Hannah, Maria, fille de Samuel HUNT de Lévis et d'Hannah Maria McCAWL	26 juillet 1867	15 septembre 1867	
IMPELL Elizabeth Maria, fille de George IMPELL de Lévis et de Jane MURPHY	11 juin 1869	8 novembre 1869	
JACKSON, George William, fils de Thomas JACKSON de Lévis et d'Ann DOYLE	2 avril 1866	30 septembre 1866	

NOM DE L'ENFANT ET DES PARENTS	DATE DE NAISSANCE	DATE DU BAPTÊME	NOTES
JACKSON, John Patrick, fils de Thomas JACKSON de Lévis et d'Ann DOYLE	24 février 1865	25 mai 1865	
JACKSON, Thomas Rop, fils de Thomas JACKSON de Lévis et d'Ann DOYLE	21 octobre 1863	21 février 1864	
JOHNSTON, Isaac, fils de Joseph JOHNSTON et de Mary Anne LOCKEY	25 janvier 1854	9 avril 1854	Probablement baptisé à New Liverpool. Voir le baptême de Jane JOHNSTON
JOHNSTON, Isabella, fille de Joseph JOHNSTON, cultivateur de Bélair, et de Mary Ann LOCKEY	24 novembre 1843	25 décembre 1843	Probablement baptisée à New Liverpool. Voir le baptême de Jane JOHNSTON
JOHNSTON, Jane, fille de Joseph JOHNSTON, cultivateur de Bélair, et de Mary Ann LOCKEY	17 octobre 1849	1 ^{er} avril 1849	Baptisée à New Liverpool
JOHNSTON, Mary Ann, fille de Joseph JOHNSTON, cultivateur de Bélair, et de sa femme Mary Ann LOCKEY	14 avril 1841	14 avril 1841	Reçue publiquement à l'église (de New Liverpool) le 5 septembre 1841. Voir le baptême de Jane JOHNSTON
JOHNSTON, Richard, fils de Thomas JOHNSTON, ouvrier (<i>labourer</i>) de Pointe Lévy	7 septembre 1847	5 décembre 1847	
JOHNSTON, William, fils de Joseph JOHNSTON, cultivateur de Bélair, et de Mary Anne LOCKEY	22 septembre 1851	19 octobre 1851	Baptisé à New Liverpool
JONES, John William, fils de Zaccheus JONES de Lévis et d'Elizabeth EARL	15 septembre 1863	27 novembre 1864	
KEELEY, Elizabeth Jane, fille de John KEELEY, charpentier de l'Anse Tibbits, et d'Hannah STOCKMAN	27 mars 1850	14 avril 1850	
KELLY, Ellen Jane, fille de Thomas KELLY de Lévis et d'Ellen BURNS	7 janvier 1871	12 mars 1871	
KENNEDY, Charlotte A., fille de Samuel KENNEDY de Lévis et de Jane ENNIS	26 juillet 1866	30 septembre 1866	
KENNEDY, William Bell, fils de Samuel KENNEDY d'Hadlow et de Jane ENNIS	2 juillet 1870	21 août 1870	
KERR, Alexander George, fils de Alexander KERR de New Liverpool et de Margaret, son épouse	21 janvier 1850	3 novembre 1850	Probablement baptisé à New Liverpool
KING, Charles Stuart, fils d'Henry KING de Lévis et de Louisa Sabrina CARTER	24 juillet 1864	27 septembre 1864	
KING, Elizabeth, fille de George KING et de Margaret STEWART	8 novembre 1868	7 février 1869	Baptisée à New Liverpool
KING, Emily Frances Amy, fille d'Henry KING de Lévis et de Louisa Sabrina CARTER			<i>Introduced into the Church</i> le 5 juillet 1869. Aucune date de naissance ou de baptême n'est précisée.

NOM DE L'ENFANT ET DES PARENTS	DATE DE NAISSANCE	DATE DU BAPTÊME	NOTES
KING, Florence Maud, fille d'Henry KING de Lévis et de Louisa Sabrina CARTER	3 août 1869	30 octobre 1869	
KING, George Alexander Newton, fils de George KING d'Etchemin et de Margaret STEWART	1 ^{er} novembre 1870	12 mars 1870	Probablement baptisé à New Liverpool. Voir le baptême d'Elizabeth
KING, Henry Edward, fils de James KING, des Ingénieurs royaux de Lévis, et d'Alice WAGHORN	14 janvier 1869	8 août 1869	
KING, Samuel Stewart, fils de George KING de New Liverpool et de Margaret STEWART	22 juin 1867	23 juin 1867	Probablement baptisé à New Liverpool. Voir le baptême d'Elizabeth
LAMB, George, fils de James LAMB, de la <i>Rifle Brigade</i> à la station de Lévis, et d'Annie HOWELL	9 juillet 1865	13 août 1865	
LAMONTAGNE, Antony, fils d'Antoine LAMONTAGNE, hôtelier de Pointe Lévy, et de sa femme Esther LISKE	17 janvier 1842	20 février 1842	
LAWRENCESON, Eliza, fille de John LAWRENCESON de Lévis et d'Annabella McCONNELL	6 mai 1868	9 août 1868	
LAYLOR, Jane Hunter, fille de George LAYLOR et de Rebecca COCKSHOH	23 mai 1864	5 février 1865	
LEE, Ada Mary, fille de John C. LEE, des Ingénieurs royaux de Lévis, et de Caroline HASKETT	18 juin 1871	15 août 1871	
LEFARGY, Eliza Jane, fille de James LEFARGY, commerçant de Pointe Lévy, et de Jane ADLEY	24 novembre 1855	25 novembre 1855	Jumelle avec Sarah
LEFARGY, Sarah, fille de James LEFARGY, commerçant de Pointe Lévy, et de Jane ADLEY	24 novembre 1855	25 novembre 1855	Jumelle avec Eliza Jane
LEMON, Catherine, fille de John LEMON de Bélair et de Mary POWELL	12 août 1845	19 octobre 1845	
LEMON, John, fils de John LEMON, cultivateur de Bélair, et de Mary POWELL	25 juillet 1846	12 août 1846	
LEVIN, Frances Minnie, fille de Robert Arnold, caporal des Ingénieurs royaux, et d'Ann RUFFETT	2 février 1867	31 mars 1867	
LLOYD, Eva Jane, fille de John R. LLOYD de New Liverpool et de Catherine WOODS	11 novembre 1866	10 février 1867	Baptisée à New Liverpool
LLOYD, James, fils de John R. LLOYD de New Liverpool et de Catherine WOODS	2 décembre 1864	1 ^{er} janvier 1865	Probablement baptisé à New Liverpool. Voir le baptême d'Eva Jane LLOYD

NOM DE L'ENFANT ET DES PARENTS	DATE DE NAISSANCE	DATE DU BAPTÊME	NOTES
LLOYD, Robert Gibson, fils de John R. LLOYD de New Liverpool et de Catherine WOODS	12 août 1868	4 octobre 1868	Probablement baptisé à New Liverpool. Voir le baptême d'Eva Jane LLOYD
LLOYD, Sarah May Elliot, fille de John R. LLOYD de New Liverpool et de Catherine WOODS	28 mars 1870	10 juillet 1870	Probablement baptisée à New Liverpool. Voir le baptême d'Eva Jane LLOYD
LONGMUIRE, Ana, fille de Richard LONGMUIRE, marchand de Pointe Lévy, et d'Eleanor PICKARD	16 août 1846	1 ^{er} septembre 1846	
MaCFARLANE, Rachel Maud Armstrong, fille de James MacFARLANE, médecin (<i>physician</i>) et chirurgien de Lévis, et d'Elizabeth Amelia ARMSTRONG	21 juillet 1869	17 août 1869	Décédée le 20 août 1869
MAGOR, Victor Edward, fils de John MAGOR de Lévis et de Jane B. SCHROIDER	24 mai 1865	24 juin 1865	
MALCOM, John Zachary, fils d'Edward Donald MALCOLM, des Ingénieurs royaux, et d'Isabel BROWN	3 septembre 1868	13 septembre 1868	Baptisé à Lévis
MARTIN, Anne, épouse de Theodore WARNER de New Liverpool		10 septembre 1855	Ensemble avec Mary Jane MOON, fille de Richard MOON et Emily Matilda DEPREY. Tous baptisés à la Christ Church New Liverpool le 10 septembre 1855
MATTHEWS, Grace, fille de John MATTHEWS	24 octobre 1847	3 avril 1848 1848	Baptisé à Pointe Lévy
MATTHEWS, Mary Grace, fille de George MATTHEWS et de Mary TROTTER	11 août 1848	24 septembre 1848	
MAXWELL, Anne, fille de George MAXWELL, charpentier de New Liverpool, et de Sarah BRADLEY	20 avril 1853	22 avril 1853	Probablement baptisée à New Liverpool
MAXWELL, Catherine, fille de George MAXWELL de New Liverpool, employé de W. J. C. Benson, et de Sarah BRADLEY	14 février 1849	25 mars 1849	Probablement baptisée à New Liverpool
MAXWELL, Jane, fille de George MAXWELL, charpentier à l'emploi de Mr Benson à New Liverpool, et de Sarah BRADLEY	1 ^{er} octobre 1851	26 octobre 1851	Probablement baptisée à New Liverpool
MAXWELL, Margaret, fille de George MAXWELL de Pointe Lévy et de Sarah BRADLEY	15 février 1860	18 mars 1860	
MAXWELL, Robert George, fils de George MAXWELL, charpentier de Pointe Lévy, et de Sarah BRADLEY	30 novembre 1855	25 décembre 1855	
MAXWELL, Sarah Bradley, fille de George MAXWELL, charpentier de Pointe Lévy, et de Sarah BRADLEY	4 août 1857	13 septembre 1857	

NOM DE L'ENFANT ET DES PARENTS	DATE DE NAISSANCE	DATE DU BAPTÊME	NOTES
MAXWELL, William John, fils de George MAXWELL, employé de W. J. C. Benson à New Liverpool, et de Sarah BRADLEY	20 avril 1850	12 juillet 1850	Probablement baptisé à New Liverpool
McCLAW, Thomas, marchand de Pointe Lévy, époux de Marcelle AMBROISE	23 juin 1846	2 août 1846	
McCLEARY, Clara Jane, fille de Hugh McCLEARY de Rivière-du-Loup et de Margaret WENSLEY	22 septembre 1869	28 octobre 1879	
McCLEARY, Robert, fils de Hugh McCLEARY et de Margaret WENSLEY	12 août 1871	7 septembre 1871	
McCLINTOCK, James, fils de James McCLINTOCK de Pointe Lévy et de Margaret, son épouse	27 septembre 1853	2 octobre 1853	
McCRAKAN, Mary Jane, fille David McCRAKAN de Saint-Nicolas et de Jane McGEER	2 juin 1847	6 juillet 1847	
McDONALD, David, fils de Donald McDONALD, employé de W. J. C. Benson de New Liverpool et de Jane, son épouse	11 juin 1850	4 août 1850	Probablement baptisé à New Liverpool
McDONALD, Ellen, fille de John McDONALD de New Liverpool et de Matilda TRACEY	14 novembre 1854	17 décembre 1854	Probablement baptisée à New Liverpool
McDONALD, James, fils de John, ouvrier (<i>labourer</i>) de New Liverpool, et de Mathilda TRACEY	1 ^{er} août 1850	18 juin 1850	Probablement baptisé à New Liverpool
McDONALD, John, fils de John McDONALD, cultivateur (<i>farmer</i>) de New Liverpool, et de Matilda TRACEY	13 octobre 1852	17 octobre 1852	Jumeaux avec Matilda Probablement baptisé à New Liverpool
McDONALD, Martha, fille de Donald McDONALD de New Liverpool et de Jane, son épouse	18 juin 1844	26 mars 1848	Probablement baptisée à New Liverpool
McDONALD, Mary Jane, fille de John McDONALD de New Liverpool et de Mathilda TRACEY	17 octobre 1848	12 novembre 1848	Probablement baptisée à New Liverpool
McDONALD, Matilda, fille de John McDONALD, cultivateur (<i>farmer</i>) de New Liverpool, et de Matilda TRACEY	13 octobre 1852	17 octobre 1852	Jumelle avec John Probablement baptisée à New Liverpool
McDONALD, Sarah, fille de John McDONALD, ouvrier (<i>labourer</i>) de New Liverpool, et de Matilda TRACEY	18 octobre 1856	9 novembre 1856	Probablement baptisée à New Liverpool
McFARLANE, Ella, Augusta, fille de James McFARLANE, esq., et d'Emilia Elizabeth ARMSTRONG	30 juillet 1870	14 août 1870	
McGRATH, Any Lizzie, fille de James Godfrey McGRATH de Pointe Lévy et d'Elizabeth ROBERTS	19 avril 1860	7 juillet 1860	

NOM DE L'ENFANT ET DES PARENTS	DATE DE NAISSANCE	DATE DU BAPTÊME	NOTES
McGRATH, Eveline Gertrude, fille de James Godfrey McGRATH de Toronto et d'Elizabeth ROBERTS	11 janvier 1865	12 juillet 1865	
McGRATH, Roberta Josephine, fille de James McGRATH de New Liverpool et d'Elizabeth, son épouse	10 septembre 1858	17 octobre 1858	Probablement baptisée à New Liverpool
McKENZIE, Alfred Peter, fils d'Hector McKENZIE de New Liverpool et de Mary EVANS	27 avril 1856	25 mai 1856	Probablement baptisé à New Liverpool
McKENZIE, Catherine, fille d'Hector McKENZIE, de New Liverpool et de Mary EVANS	24 janvier 1860	3 mars 1860	Probablement baptisée à New Liverpool
McKENZIE, Catherine, fille d'Hector McKENZIE de New Liverpool et de Mary EVANS	24 janvier 1861	3 mars 1861	Il y a forcément une erreur, voir l'entrée précédente, enfant du même nom, avec les mêmes dates de naissance et de baptême mais pour l'année 1860
McKENZIE, ? Elizabeth, fille d'Hector McKENZIE de New Liverpool et de Mary EVANS	4 novembre 1857	9 janvier 1858	Probablement baptisée à New Liverpool Le premier prénom est illisible Le baptême date de 1858 mais est inscrit dans le registre de 1857
McKENZIE, Isabella, fille d'Alexander McKENZIE, ouvrier (<i>labourer</i>) de New Liverpool, et de Jane FERGUSON	23 mai 1856	29 juin 1856	Probablement baptisée à New Liverpool
McKENZIE, James, fils d'Alexander McKENZIE de New Liverpool et de Jane FERGUSON		1 ^{er} novembre 1857	La date de naissance n'est pas précisée Baptisé à New Liverpool
McKENZIE, John Thomas, fils d'Alexander MCKENZIE, ouvrier (<i>labourer</i>) de New Liverpool, et de Jane FERGUSON	24 décembre 1854	31 décembre 1854	Probablement baptisé à New Liverpool
McKENZIE, John, fils d'Hector McKENZIE de New Liverpool et de Mary EVANS	4 janvier 1863	23 mars 1863	Probablement baptisé à New Liverpool
McKENZIE, Mary Harriet, fille d'Hector McKENZIE, à l'emploi à Benson's Cove, New Liverpool, et Mary EVANS	3 octobre 1852	10 octobre 1852	Probablement baptisée à New Liverpool
McKENZIE, Peter, fils de John McKENZIE, <i>Timber tower</i> de New Liverpool, et de Jessie, son épouse	1 ^{er} août 1850	4 août 1850	Probablement baptisé à New Liverpool
McKENZIE, William, fils d'Hector MCKENZIE et de Mary EVANS	13 mai 1854	9 juillet 1854	Probablement baptisé à New Liverpool
McNAUGH, Margaret, fille de Joseph McNAUGH de New Liverpool et de Catherine, son épouse,	2 mai 1847	12 septembre 1847	Probablement baptisé à New Liverpool
McQUIRE, Glosop Crysler, fils de Glosop McQUIRE et de Sarah CRYSLER	23 mai 1862	27 août 1862	

NOM DE L'ENFANT ET DES PARENTS	DATE DE NAISSANCE	DATE DU BAPTÊME	NOTES
McQUIRE, John, fils de feu Glofsop McQUIRE de Lévis et de Sarah CRYSLER	3 novembre 1864	26 mai 1865	
MERCER, Henry Ord, fils d'Arthur MERCER, 29 ^e régiment de Lévis, et d'Elizabeth Ann ORD	9 novembre 1866	26 septembre 1867	
METHOT, Louis Abraham, Adolphe fils de C. H. Ludger METHOT, de Pointe Lévy et de Margaret Isabella CHANONHOUSE	5 juin 1860	19 septembre 1860	
MILLAN, George, fils de William MILLAN, ouvrier (<i>labourer</i>) de Tibbitt's Cove, Pointe Lévy, et de Barbara NELSON	4 janvier 1851	8 mars 1852	
MILLER, Albert Charles, fils de Charles MILLER des Ingénieurs royaux et d'Helen RICHARDSON	14 juillet 1869	8 août 1869	
MILLIGAN, William George d'Hadlow et de Mary Ann McKENNEY	18 octobre 1861	21 juin 1862	
MILLS, George Frederick, fils de Patrick MILLS de New Liverpool et de Mary, son épouse	23 avril 1848	7 mai 1848	Probablement baptisé à New Liverpool
MONTGOMERY, Mary, fille de John MONTGOMERY de l'Anse Patton et d'Eliza O'BRIEN	23 juin 1843	25 juin 1843	
MOON, Mary Jane, fille de Richard MOON, tailleur de pierre de la ville de Philadelphie, et d'Emily, son épouse		10 septembre 1855	Baptême collectif avec les enfants WARNER et Emily Matilda DEPREY. Baptisée à New Liverpool
MORGAN, David Whitmore, fils de David MORGAN et de Charlotte KEES	10 juin 1861	22 août 1861	
MOUNTAIN, Esther, Mary Jane, fille de William MOUNTAIN de Pointe Lévy et d'Elizabeth FAVEN	14 février 1860	9 septembre 1860	
MULLINS, Charles, fils de Richard MULLINS, ouvrier (<i>labourer</i>) d'Hadlow Cove, Pointe Lévy	11 février 1853	16 septembre 1853	Décédé le 19 septembre 1853
NAPPER, Martha Jane, fille de George NAPPER, de Pointe Lévy et de Mary CLEMENTS	9 novembre 1859	4 décembre 1859	
NEIL, Mary Anne, fille de Joseph NEIL, ouvrier (<i>labourer</i>) d'Hadlow Cove, Pointe Lévy, et d'Ellen, son épouse	24 mars 1855	17 juin 1855	Baptisée à New Liverpool
NORRIS, Helena, fille de Thomas NORRIS de Québec et d'Hemma WYATT	23 mai 1860	29 juillet 1860	
NORTON, Dinah Jane, fille de John NORTON de l'Anse Tibbits et de Mary WATTS	16 mars 1846	10 avril 1846	

NOM DE L'ENFANT ET DES PARENTS	DATE DE NAISSANCE	DATE DU BAPTÊME	NOTES
NOSWORTHY, William Ambrose, fils de James NOSWORTHY, du 29 ^e régiment de Lévis, et de Jane MULDON	19 août 1869	12 septembre 1869	
PALLISTER, John Augustus, fils de John Augustus Cuthbert PALLISTER, maître d'école de New Liverpool, et de Sarah VACHON	3 novembre 1856	25 novembre 1856	Probablement baptisé à New Liverpool
PALLISTER, Sarah Alice, fille de John Augustus PALLISTER, d'Etchemin et de Sarah VACHON	28 mars 1862	29 juin 1862	Probablement baptisée à New Liverpool
PALLISTER, Thomas Andrew, fils de John Augustus PALLISTER, maître d'école, de New Liverpool et de Sarah VACHON	30 juin 1858	1 ^{er} août 1858	Probablement baptisé à New Liverpool
PALLISTER, Victoria Ann Elizabeth, fille de John Augustus PALLISTER de New Liverpool et de Sarah VACHON	13 août 1866	20 août 1866	Probablement baptisée à New Liverpool
PALLISTER, William Henry, fils de John Augustus PALLISTER de New Liverpool et de Sarah VACHON	22 décembre 1859	8 janvier 1860	Probablement baptisé à New Liverpool
PARKER, Alice, fille d'Albert PARKER de Lévis et d'Henrietta Lucy JENNINGS	11 octobre 1867	11 octobre 1867	Sœur jumelle de William. Décédée le 15 avril 1869
PARKER, Catherine Jane, fille de John PARKER de Pointe Lévy et d'Agnes CALDWELL	20 juin 1851	3 mars 1853	
PARKER, David, fils de Daniel PARKER, charpentier à l'emploi de M. Benson de New Liverpool	21 octobre 1849	1 ^{er} décembre 1849	Décédé le 1 ^{er} décembre 1849
PARKER, Elizabeth, fille de John PARKER et d'Agnes CALDWELL	18 décembre 1853	2 avril 1854	
PARKER, Gertrude Edith, fille d'Albert PARKER de Lévis et d'Henrietta Lucy JENNINGS	25 juin 1865	10 août 1865	Le révérend Woolryche a aussi inscrit ce baptême dans le registre de 1871, à la page 9
PARKER, Martha Jane, fille de Daniel PARKER, charpentier de Pointe Lévy, et d'Agnes, son épouse	20 juillet 1847	12 décembre 1847	
PARKER, William, fils d'Albert PARKER de Lévis et d'Henrietta Lucy JENNINGS	11 octobre 1867	11 octobre 1867	Frère jumeau d'Alice. Décédé le 9 février 1868
PATERSON, Margaret Leslie, fille de William PATERSON de Pointe Lévy et de Mary Anne, son épouse	16 mars 1853	26 juin 1853	
PATTON, Eliza Maria, fille d'Augustus Randall PATTON et d'Helen HAMLIN	8 août 1844	7 juillet 1845	Décédée le 18 juillet de la même année
PATTON, Emily Eveline, fille de William Lee PATTON de Saint-Thomas de Montmagny et de Susan SKELTON	31 décembre 1861	12 avril 1862	

NOM DE L'ENFANT ET DES PARENTS	DATE DE NAISSANCE	DATE DU BAPTÊME	NOTES
PATTON, Emmy Corthandt, fille de James PATTON Junior de Lévis et d'Harriet ROBERTS	29 mars 1865	29 avril 1865	
PATTON, Gwendolyne Gina, fille de James PATTON Junior de New Liverpool et d'Harriet ROBERTS	21 octobre 1869	2 décembre 1869	
PATTON, Harriet Emily Florence, fille de James PATTON Junior de Pointe Lévy et d'Harriet ROBERTS	14 septembre 1859	24 novembre 1859	Trois membres de la famille PATTON ont été baptisés le 24 novembre 1859
PATTON, Horatio Joseph, fils de James PATTON Junior de Pointe Lévy et d'Harriet ROBERTS	24 avril 1857	24 novembre 1859	Trois membres de la famille PATTON ont été baptisés le 24 novembre 1859
PATTON, James, fils de James PATTON de Craven Street, Londres, et de Sarah Jane SMITH	3 avril 1825 en Hackey, Middlesex, Angleterre	24 novembre 1859	Trois membres de la famille PATTON ont été baptisés le 24 novembre 1859
PATTON, Reginala Chapman Ann, fille de James PATTON de New Liverpool et d'Harriet ROBERTS	2 mars 1868	9 juin 1868	Probablement baptisée à New Liverpool. Voir entrée suivante
PATTON, Revyle Claude, fils de James PATTON de Notre-Dame de Lévis et d'Harriet ROBERTS	20 juillet 1855	25 septembre 1855	Baptisé à New Liverpool
PATTON, Robert Kennedy, fils de James PATTON de Lévis et d'Harriet ROBERTS	11 mars 1862	28 juin 1862	
PATTON, Thomas Harold, fils de James PATTON Junior de Lévis et d'Harriet ROBERTS	15 décembre 1863	3 janvier 1864	
PENERLEY, Elizabeth Amelia, fille de John PENERLEY de Pointe Lévy et d'Elizabeth ARMSTRONG	29 mars 1845	13 juillet 1845	
PERRY, Mary Louisa, fille de William PERRY de Pointe Lévy et d'Eliza BOTHING	7 mai 1844	7 juillet 1844	
PIERCEY, George, fils de Charles PIERCEY de Chaudière et d'Ellen MENEY	21 janvier 1862	23 février 1862	Décédé le 4 avril 1862
PIERPOINT, Elizabeth, fille de William PIERPOINT de Pointe Lévy et d'Ann WATTS	16 janvier 1845	5 février 1845	
PINK, Benjamin, fils de William PINK de New Liverpool et d'Ann FORSYTH	19 août 1861	22 septembre 1861	Probablement baptisé à New Liverpool
PINK, Joseph, fils de William PINK de New Liverpool et de Mary Anne FORSYTH	9 mars 1859	27 mars 1859	Probablement baptisé à New Liverpool
PITCHER, Arthur Lewis, fils de Lewis PITCHER, colonel, et de Jane DONOHUE	22 août 1867	29 septembre 1867	

NOM DE L'ENFANT ET DES PARENTS	DATE DE NAISSANCE	DATE DU BAPTÊME	NOTES
POOLE, Albert Edward, fils de William Henry POOLE et de Deborah, son épouse	10 juillet 1867	19 septembre 1867	
PORTER, Henry William, fils de John PORTER de New Liverpool et de Dinah DELMAGE	10 mars 1863	17 mai 1863	Probablement baptisé à New Liverpool
PORTER, Martha, Mary, fille de John PORTER de New Liverpool et de Dinah DELMAGE	25 novembre 1860	6 décembre 1860	Probablement baptisé à New Liverpool
POWELL, David, fils d'Arthur POWELL de Lévis et de Rachel McBURNEY	13 juillet 1865	14 juillet 1865	Jumeau avec Rachel
POWELL, Rachel, fille d'Arthur POWELL de Lévis et de Rachel McBURNEY	13 juillet 1865	14 juillet 1865	Jumelle de David. Décédée le 2 août 1865
PUCKETT, James Edward, fils de John William PUCKETT d'Etchemin et d'Eleanor Mary PRICE	12 mai 1862	3 août 1862	
PURKIS, David Walter, fils de David PURKIS, soldat de Lévis, et de Jane SMITH		11 juillet 1869	La date de naissance n'est pas précisée Baptisé à Lévis
RAMSEY, Andrew, fils d'Andrew RAMSAY, ouvrier (<i>labourer</i>) de Pointe Lévy, et d'Elizabeth Margaret WATSON	13 juillet 1843	13 août 1843	
RAMSEY, Anna Maria, fille d'Andrew RAMSEY de Pointe Lévy et d'Elizabeth Margaret WATSON	8 septembre 1852	21 octobre 1852	
RAMSEY, Jane fille d'Andrew RAMSEY de Pointe Lévy et d'Elizabeth, son épouse	14 mai 1848	18 juin 1848	
RAMSEY, John, fils de George RAMSEY de Pointe Lévy	18 novembre 1847	12 décembre 1847	
RAMSAY, Joseph, fils de George RAMSEY, tenancier de taverne (<i>tavern keeper</i>) de Pointe Lévy, et de Charlotte BELL	27 juin 1842	7 août 1842	
RAMSEY, Mary Jane, fille de George RAMSEY, tenancier de taverne (<i>tavern keeper</i>) de Pointe Lévy, et d'Elizabeth, son épouse	16 octobre 1844	23 mars 1845	
RAMSEY, Steward, fils de Andrew RAMSEY de Pointe Lévy et d'Elizabeth Margaret, son épouse	15 novembre 1850	16 novembre 1850	
RANDALL, Isabella, fille de William RANDALL de Lévis et de Mary, son épouse	11 août 1867	11 septembre 1867	
REID, James, fils de Abraham REID de Saint-Nicolas	10 mai 1870	5 juin 1870	

NOM DE L'ENFANT ET DES PARENTS	DATE DE NAISSANCE	DATE DU BAPTÊME	NOTES
RICHARDSON, Sarah, fille d'Henry RICHARDSON, originaire d'Angleterre, maintenant de Pointe Lévy, et de Mary Ann, son épouse	25 octobre 1847	12 mai 1848	
RIGBY, Mary Jane, fille de William RIGBY de Pointe Lévy et de Jane PARKER	14 octobre 1855	16 octobre 1855	
RITCHIE, Albert Edward, fils de Hugh John RITCHIE et de Caroline PERRIE ou PERRE	31 mai 1861	28 juillet 1861	Probablement baptisé à New Liverpool
RITCHIE, Andrew Ernest Thomas, fils de Hugh RITCHIE de New Liverpool et de Caroline PERRIE ou PERRE	1 ^{er} septembre 1857	22 novembre 1857	Probablement baptisé à New Liverpool
RITCHIE, Arthur, fils de John RITCHIE de New Liverpool et de Margaret COLCLOUGH	17 octobre 1852	9 janvier 1853	Probablement baptisé à New Liverpool
RITCHIE, Broderick Thomas Nelson, fils de John RITCHIE d'Etchemin et de Margaret COLCLOUGH	28 avril 1856	1 mai 1856	Probablement baptisé à New Liverpool. Jumeau de Margaret Jane Grace.
RITCHIE, Caroline Fanny, fille d'Hugh John RITCHIE de New Liverpool et de Caroline PERRIE ou PERRE	30 septembre 1868	27 novembre 1868	Probablement baptisée à New Liverpool
RITCHIE, Ernest William, fils d'Hugh John RITCHIE de New Liverpool et de Caroline PERRIE ou PERRE	18 octobre 1859	6 novembre 1859	Probablement baptisé à New Liverpool. Décédé le 10 juillet 1866
RITCHIE, Frances, fille de John RITCHIE de Saint-Jean-Chrysostome et de Margaret COLCLOUGH	22 mai 1844	14 juillet 1844	Probablement baptisée à New Liverpool
RITCHIE, Harriet Maud, fille de Hugh John RITCHIE de New Liverpool et de Caroline PERRIE ou PERRE	4 juillet 1866	7 octobre 1866	Probablement baptisée à New Liverpool
RITCHIE, Henrietta, fille de Susan RITCHIE, veuve de New Liverpool, et de Charles Patton, <i>bachelor</i> , anciennement commis (<i>clerk</i>)	1 ^{er} septembre 1845	12 janvier 1845	Probablement baptisée à New Liverpool. Le père <i>stated by himself to be the father</i> .
RITCHIE, Henry, fils de John RITCHIE, cultivateur, rang Beaulieu à Saint-Jean-Chrystome, et de Margaret COLCLOUGH	3 décembre 1841	9 janvier 1842	Probablement baptisé à New Liverpool
RITCHIE, Hugh Alfred, fils de Hugh RITCHIE et de Caroline PERRIE ou PERRE	5 février 1856	30 mars 1856	Probablement baptisé à New Liverpool
RITCHIE, Louisa Maria, fille d'Andrew RITCHIE, tenancier de taverne et mécanicien de chantier (<i>tavern keeper and millwright</i>) à New Liverpool, et de Susan DAVIS	29 avril 1841	20 juin 1841	Probablement baptisée à New Liverpool. T. Amiraux signe comme témoin

NOM DE L'ENFANT ET DES PARENTS	DATE DE NAISSANCE	DATE DU BAPTÊME	NOTES
RITCHIE, Margaret Jane Grace, fille de John RITCHIE d'Etchemin et de Margaret COCLOUGH	28 avril 1856	1 mai 1856	Probablement baptisée à New Liverpool. Jumelle de Broderick Thomas Nelson
RITCHIE, Thomas Nelson, fils de John RITCHIE de New Liverpool et de Margaret COCLOUGH	20 août 1850	24 novembre 1850	Probablement baptisé à New Liverpool
RITCHIE, Walter, fils de Hugh RITCHIE de New Liverpool et de Caroline PERRIE ou PERRE	12 novembre 1854	31 décembre 1854	Probablement baptisé à New Liverpool
RITCHIE, William Alfred, fils de John RITCHIE de Saint-Jean-Chrysostome et de Margaret COLCLOUGH	28 avril 1846	13 décembre 1846	
RITCHIE, William Alfred Anderson, fils d'Andrew RITCHIE de New Liverpool et d'Harriet ORR	11 mars 1864	25 juin 1864	
ROBINSON, Caroline Elizabeth, fille de Neilson George ROBINSON à l'emploi de Mr Benson à New Liverpool et de Jane, son épouse	20 octobre 1851	21 octobre 1851	Probablement baptisée à New Liverpool
ROBINSON, Neilson George, fils de Neilson George ROBINSON de New Liverpool et de Jane, son épouse	19 mars 1853	25 septembre 1853	Probablement baptisé à New Liverpool
ROSS, Alice Rosina, fille de William Gerrard ROSS de Saint-Nicolas et de Rosina McCALLUM	18 août 1867	5 octobre 1867	Probablement baptisée à New Liverpool
ROSS, Gaetana Jane, fille de William David ROSS de Lévis et de Mary HOOGS	14 mars 1866	22 juillet 1866	
ROSS, Mary Elyzabeth, fille de William David R. et de Mary HOOGS	1 ^{er} août 1868	22 septembre 1868	
ROSS, Mary Sophia, fille de Charles Henry ROSS, lieutenant royal de la marine de Québec, et d'Eliza Sarah, son épouse	25 avril 1850	22 septembre 1850	Baptisée à New Liverpool
ROSS, Walter Tyler, fils de William Gerrard ROSS de Saint-Nicolas et de Rosina McCALLUM	27 avril 1862	10 août 1862	Probablement baptisé à New Liverpool
ROSS, William, fils de William Gerrard ROSS de Saint-Nicolas et de Rosina McCALLUM	26 juillet 1863	6 septembre 1863	Probablement baptisé à New Liverpool
ROSS, William Edward Drummond, fils de William David Francis ROSS de Lévis et de Mary Ann HOOGS	15 septembre 1870	16 septembre 1870	
ROSS, William Wiggs, fils de M. ROSS et de Susan, son épouse	19 septembre 1866	27 février 1868	
RUDD, Richard, fils de John RUDD de Bélair et de Suzan HILL	3 juin 1841	5 septembre 1841	Probablement baptisé à New Liverpool. Voir l'entrée suivante
RUDD, Sarah, fille de John RUDD, cultivateur de Bélair, et de Susan HILL	28 novembre 1844	13 décembre 1844	Probablement baptisée à New Liverpool. Voir l'entrée précédente.

NOM DE L'ENFANT ET DES PARENTS	DATE DE NAISSANCE	DATE DU BAPTÊME	NOTES
RUDD, Stephen, fils de John RUDD, cultivateur de Bélair, et de Susan HILL	11 avril 1847	1 ^{er} septembre 1850	Baptisé à New Liverpool
RUDD, Susan, fille de John RUDD, cultivateur de Bélair, et de Susan HILL	27 juillet 1850	1 ^{er} septembre 1850	Probablement baptisée à New Liverpool. Voir le baptême de Stephen RUDD
RUDD, William, fils de John RUDD de Bélair et de Susan HILL	14 octobre 1842	2 novembre 1842	Probablement baptisé à New Liverpool. Voir le baptême de Stephen RUDD
RUTHLEDGE, Jane Elizabeth, fille d'EDWARD RUTHLEDGE de Québec et de Charlotte, son épouse	5 juin 1849	22 juillet 1849	
SAMPLE, Anna Maria, fille de Robert SAMPLE Junior de Pointe Lévy et de Maria OAKES	15 mars 1861	1 ^{er} juillet 1861	
SAMPLE, Catherine, fille de Robert SAMPLE et de Maria OAKES	8 février 1857	7 mars 1857	
SAMPLE, Eliza Ann, fille de Joseph SAMPLE de Saint-Charles et de Mary Ann THOMPSON	18 février 1843	3 mars 1843	
SAMPLE, Helen, fille de Robert SAMPLE Junior de Pointe Lévy et de Maria OAKES	22 décembre 1858	28 août 1859	
SAMPLE, Henry Benjamin, fils de Robert SAMPLE de Pointe Lévy et de Maria Olivia OAKES	22 octobre 1854	17 juin 1855	
SAMPLE, Jane, fille de Robert SAMPLE de Pointe Lévy et de Maria Olivia OAKES	14 juillet 1853	16 octobre 1853	
SAMPLE, John, fils de Joseph SAMPLE, arrimeur de Pointe Lévy, et de Mary Anne THOMPSON	23 février 1844	15 avril 1844	
SAMPLE, John Thomas Thompson, <i>store keeper</i> , fils de Joseph SAMPLE de Pointe Lévy et de Mary Anne THOMPSON	8 septembre 1854	29 octobre 1854	
SAMPLE, Sarah Isabella, fille de Joseph SAMPLE, marchand de Pointe Lévy, et de Mary Anne THOMPSON	28 août 1850	22 septembre 1850	
SAMPLE, Susan Elizabeth, fille de Joseph SAMPLE, arrimeur de Pointe Lévy, et de Mary Ann, THOMPSON	10 octobre 1847	27 février 1847	
SCOTT, Arthur Edward, fils d'Edward Burroughs SCOTT de Québec et d'Harriet Emma NEWTON	14 juin 1863	12 juillet 1863	
SCOTT, Catherine, fille de David SCOTT de Saint-Henri et d'Isabella, son épouse	6 avril 1849	10 juin 1849	Baptisée à New Liverpool
SCOTT, France, fille de James SCOTT de Lévis et de Jane McGRATH	3 mai 1864	12 juin 1864	

NOM DE L'ENFANT ET DES PARENTS	DATE DE NAISSANCE	DATE DU BAPTÊME	NOTES
SCOTT, Francis Neil, fils d'Edward B. SCOTT et d'Emma NEWTON	30 octobre 1870	2 juillet 1871	
SCOTT, Isabella, fille de David L. SCOTT et d'Isabella, son épouse	13 juillet 1847	25 septembre 1847	Probablement baptisée à New Liverpool. Voir le baptême de Catherine SCOTT
SCOTT, James, fils de James SCOTT de Lévis et de Jane McGRATH	1 ^{er} mai 1862	20 juillet 1862	
SCOTT, Sarah Ann, fille de James SCOTT de Lévis et de Jane McGRATH	27 mars 1866	14 juillet 1866	
SCOTT, Stewart Newton, fils d'Edward Burroughs SCOTT de Québec et d'Harriet Emma NEWTON	15 mai 1862	28 juin 1862	
SHAW, Emma, fille de Peter Arnold SHAW et d'Emma BALFOUR	15 mai 1869	3 août 1869	
SHAW, Gertrude P., fille de Peter Arnold SHAW et d'Emma BALFOUR	25 juin 1867	25 août 1867	
SHEPPARD, George Percival, fils de Percival Edward SHEPPARD de Québec et d'Ellen Eliza LLOYD	2 mars 1864	6 août 1864	
SIMMONS, Alfred Francis, fils de Charles SIMMONS de New Liverpool et de Frances LENE	22 février 1869	11 avril 1869	
SIMMONS, Alice, fille de John Charles SIMMONS de Lévis et de Frances LENE	19 février 1863	6 mars 1863	
SMITH, Mary, fille de John SMITH, arrimeur de Pointe Lévy, et de Fanny, son épouse	8 août 1847	30 décembre 1847	
SMITH, Susan Adelaide, fille de Charles SMITH de Pointe Lévy et de Frances FORD	13 février 1858	8 août 1858	
SMITH, Thomas, fils de George SMITH, commis de Pointe Lévy, et d'Eliza son épouse	24 novembre 1847	30 décembre 1847	
SMYTH, Anabella, fille de Joshua SMYTH de Pointe Lévy et d'Isabella, son épouse	1 ^{er} mai 1849	15 juillet 1849	
SMYTH, Anna Maria, fille de George SMYTH, <i>foreman</i> de Pointe Lévy, et d'Eliza STEWART	23 novembre 1849	10 mars 1850	
SMYTH, Eliza, fille de Joshua SMYTH de Standon et d'Isabella, son épouse	20 avril 1847	30 décembre 1846	
SMYTH, Eliza, fille de George SMYTH de Pointe Lévy et d'Eliza STEWART	8 novembre 1851	22 mars 1852	
SMYTH, Eliza, fille de John SMYTH de Pointe Lévy et de Fanny, son épouse	9 septembre 1851	18 avril 1852	
SMYTH, George Stewart, fils de George SMYTH, teneur de livres de Pointe Lévy, et d'Elysa STEWART	16 septembre 1843	12 novembre 1843	

NOM DE L'ENFANT ET DES PARENTS	DATE DE NAISSANCE	DATE DU BAPTÊME	NOTES
SMYTH, Joseph, fils de William SMYTH, ouvrier (<i>labourer</i>) de New Liverpool, et d'Anne, son épouse	17 octobre 1852	8 mai 1853	
SMYTH, Mary Jessie, fille de Charles SMYTH de Pointe Lévy et de Frances, son épouse	16 mai 1849	28 octobre 1849	
SMYTH, Rebecca, fille de George SMYTH de Pointe Lévy et d'Elizabeth, son épouse	8 février 1854	8 octobre 1854	
SMYTH, Sarah Maria, fille John SMYTH, de Saint-Joseph de la Pointe Lévy et de Fanny, son épouse	7 août 1849	4 novembre 1849	
SOMERSALL, Edward, fils de Richard Bridgman SOMERSALL de Pointe Lévy et de Martha HOUGHTON	19 novembre 1854	2 avril 1860	
SOMERSALL, Martha Lilian, fille de Richard Bridgman SOMERSALL de Pointe Lévy et de Martha HOUGHTON	9 décembre 1858	4 décembre 1860	
SOMERSALL, Richard Hux, fils de Richard Bridgman SOMERSALL de l'anse Patton et de Martha HOUGHTON	20 mars 1845	20 avril 1845	
SOMERSALL, William, fils de Richard Bridgman SOMERSALL de Pointe Lévy et de Martha HOUGHTON	4 février 1857	2 avril 1860	
SPAIREN, George, fils de Luc SPAIREN de Saint-Nicolas et de Mary Ann MODLER	8 juin 1847	6 juillet 1847	
SPEARIN, Annie, fille de John SPEARIN de Saint-Nicolas et de Mary Jane SMITH	19 mars 1863	6 septembre 1863	
SPEARIN, Mary Jane, fille de John SPEARIN de Saint-Nicolas et de Mary Jane Smith	8 février 1861	4 août 1861	
STACEY, Elizabeth, fille d'Henry STACEY, ouvrier (<i>labourer</i>) de Lévis, et d'Anne MULLIN	13 août 1862	14 septembre 1862	
STACEY, Henry, fils de Henry STACEY de Richmond et d'Anne MULLIN	29 octobre 1858	26 décembre 1858	
STOCKMAN, Minnie, fille de Charles STOCKMAN, sergent des Ingénieurs royaux, et d'Annie PLEACE	9 janvier 1866	3 mars 1867	
TAYLOR, George Martin, fils de George TAYLOR de Pointe Lévy et de Rebecca COCKSHOOH	6 avril 1859	17 juillet 1859	
TAYLOR, John Hodjes Pipon, fils de George TAYLOR, charpentier à Pointe Lévy, et de Rebecca, son épouse	4 mars 1858	8 août 1858	

NOM DE L'ENFANT ET DES PARENTS	DATE DE NAISSANCE	DATE DU BAPTÊME	NOTES
TAYLOR, Margaret Jane, fille de George TAYLOR de Pointe Lévy et de Margaret JOBSON	16 novembre 1849	14 avril 1850	
TAYLOR, Rebecca, fille de George TAYLOR de Lévis et de Rebecca COCKSHOOH	29 novembre 1866	15 août 1867	
TERRY, John Thomas, fils de John Alexander TERRY et de Mary SULLIVAN	25 juillet 1867	22 septembre 1867	
THOMPSON, Anne, fille de James THOMPSON de Saint-Nicolas et d'Anne MOCOCKE	15 novembre 1853	12 février 1854	
THOMPSON, David, de Saint-Nicolas, fils de James THOMPSON	18 mai 1843	23 juillet 1843	Probablement baptisé à New Liverpool. Voir le baptême de John
THOMPSON, Isabella, fille de James THOMPSON de Saint-Nicolas et d'Ann MOCOCK	19 mars 1845	19 mars 1845	Probablement baptisée à New Liverpool. Voir l'entrée suivante.
THOMPSON, John, fils de James THOMPSON, cultivateur (<i>farmer</i>) de Saint-Nicolas, et d'Ann MOCOCK	15 mai 1847	4 juillet 1847	Baptisé à New Liverpool
THOMPSON, Sarah, fille de James THOMPSON de Saint-Nicolas et d'Ann MOCOCK	19 mars 1845	19 mars 1845	Probablement baptisée à New Liverpool. Voir l'entrée précédente
TOFIELD, Henry Alfred, fils de William TOFIELD de Lévis et de Sarah Jane CURRY	2 décembre 1870	6 mars 1871	
TORRANCE, George Jehoshephat, fils du révérend John TORRANCE de l'Église d'Angleterre et missionnaire de Pointe Lévy, et de Jane Ann LEAYCRAFT	9 février 1851	1 ^{er} juin 1851	Probablement baptisé à la Holy Trinity Lévis. Voir l'entrée suivante
TORRANCE, Gertrude N., fille du révérend John TORRANCE de l'Église d'Angleterre et missionnaire de Pointe Lévy, et de son épouse Jane Ann LEAYCRAFT	18 mars 1855	19 juin 1855	Baptisée à la Holy Trinity de Pointe Lévy
TORRANCE, Henrietta, fille du révérend John TORRANCE de l'Église d'Angleterre et missionnaire de Pointe Lévy, et de Jane Ann LEAYCRAFT	24 janvier 1853	11 août 1853	Probablement baptisée à la Holy Trinity de Pointe Lévy. Voir l'entrée précédente
TORRANCE, Isabella, fille du révérend John TORRANCE de l'Église d'Angleterre et missionnaire de Pointe Lévy, et de Jane Ann LEAYCRAFT	17 avril 1847	31 août 1847	Née à Pointe Lévy. Probablement baptisée à la Holy Trinity de Pointe Lévy. Voir le baptême de Gertrude TORRANCE
TORRANCE, Jane Ann, fille du révérend John Torrance de l'Église d'Angleterre et missionnaire de Pointe Lévy, et de Jane Ann LEAYCRAFT	17 février 1848	17 mai 1848	Probablement baptisée à la Holy Trinity de Pointe Lévy. Voir le baptême de Gertrude TORRANCE
TRENCH, Sarah Ann, fille d'Andrew TRENCH et de Martha JOHNSON	26 août 1854	10 septembre 1854	

NOM DE L'ENFANT ET DES PARENTS	DATE DE NAISSANCE	DATE DU BAPTÊME	NOTES
VEASEY, George, fils de George VEASEY, originaire de Londres, maintenant commis à New Liverpool, et de Mary Ann BROWN	13 juin 1845	18 juillet 1845	Décédé le 19 juillet de la même année
WALKER, Henry, fils d'Henry WALKER, épicier (<i>grocer</i>) de New Liverpool, et de Mary WESTON	12 septembre 1854	22 octobre 1854	Probablement baptisé à New Liverpool
WALKER, Mary Wilson, fille de Thomas WALKER de Pointe Lévy et de Susan WESTON	7 septembre 1851	15 février 1852	
WALKER, Susan Weston, fille d'Henry WALKER de New Liverpool et de Mary WESTON	29 février 1852	23 mai 1852	Probablement baptisée à New Liverpool
WARNER, Charles Frederick, fils de Theodore WARNER, maçon de New Liverpool, et d'Anne MARTIN	16 août 1849.	10 septembre 1855	Ensemble avec Mary Jane MOON, fille de Richard MOON et Emily Matilda DEPREY. Tous baptisés à la Christ Church New Liverpool le 10 septembre 1855
WARNER, Frances Matilda, fille de Theodore WARNER, maçon de New Liverpool, et d'Anne MARTIN	21 juin 1847	10 septembre 1855	Ensemble avec Mary Jane MOON, fille de Richard MOON et Emily Matilda DEPREY. Tous baptisés à la Christ Church New Liverpool le 10 septembre 1855
WARNER, Jerome Conrad, fils de Theodore WARNER et d'Anne MARTIN	11 novembre 1851	10 septembre 1855	Ensemble avec Mary Jane MOON, fille de Richard MOON et d'Emily Matilda DEPREY. Tous baptisés à la Christ Church New Liverpool le 10 septembre 1855
WARNER, John fils de Richard WARNER, à l'emploi de John CHAPMAN, de Pointe Lévy, et d'Anne, son épouse	16 mars 1849	15 avril 1849	
WARNER, Theodore Walter, fils de Theodore WARNER et d'Anne MARTIN	12 août 1840	10 septembre 1855	Ensemble avec Mary Jane MOON, fille de Richard MOON et Emily Matilda DEPREY. Tous baptisés à la Christ Church New Liverpool le 10 septembre 1855
WENSLEY, Sarah Charlotte, fille de John WENSLEY de Pointe Lévy et d'Anne, son épouse	19 janvier 1855	18 février 1855	
WEST, David, fils de John DAVID, contremaître du moulin de William PATTON à Saint-Thomas, comté de l'Islet, et Margaret, son épouse	5 février 1841	24 février 1841	Comme la première célébration a eu lieu en juin, une fois l'église complétée, ce baptême n'a pas été célébré à New Liverpool
WHEELHOUSE, Lizzie Minnie, fille de Marshall WHEELHOUSE et de Lizzie WILD	27 octobre 1865	7 mai 1866	Décédée le 7 juin 1866
WILD, George James Joseph, fils de George WILD d'Hadlow et de Charlotte FITCH	8 octobre 1870	20 novembre 1870	

NOM DE L'ENFANT ET DES PARENTS	DATE DE NAISSANCE	DATE DU BAPTÊME	NOTES
WILLIAMS, Roberts, fils de Thomas WILLIAMS de Chaudière et d'Ellen ALTY	11 décembre 1855	27 janvier 1856	
WINDSOR, Charles Fuller, fils de Leonard WINDSOR, marchand de bois à Pointe Lévy	19 septembre 1843	18 juin 1843	
WINDSOR, John James, fils de John WINDSOR, teneur de livres à Pointe Lévy, et de Mary, son épouse	4 décembre 1842	18 juin 1843	
WINSTON, George Henry, fils de John WINSTON de Pointe Lévy et d'Ann HALL	4 janvier 1857	12 janvier 1857	
WOODS, Thomas Arthur, fils de Richard WOODS de Québec et de Frances, son épouse	20 juillet 1851	19 octobre 1851	Baptisé à New Liverpool
WOOLRYCHE, Alice Mabel, fille du révérend Alfred James WOOLRYCHE, <i>incumbent of the Church of the Holy Trinity</i> de Lévis, et d'Eliza BALFOUR	26 juin 1870	26 juin 1870	Jumelle d'Harriet. Décédée le 14 juillet 1871 et a été enterrée dans le cimetière de la Holy Trinity de Lévis
WOOLRYCHE, Edith Mary, fille du révérend Alfred James WOOLRYCHE, <i>incumbent of the Church of the Holy Trinity</i> de Lévis et New Liverpool, et d'Eliza Jane BALFOUR	20 janvier 1862	16 février 1862	Baptisée à la Holy Trinity de Lévis
WOOLRYCHE, Ethel Constance, fille du révérend Alfred James WOOLRYCHE, <i>incumbent of the Church of the Holy Trinity</i> de Lévis, et d'Eliza Jane BALFOUR	5 octobre 1865	5 novembre 1865	Probablement baptisée à la Holy Trinity de Lévis. Voir l'entrée suivante
WOOLRYCHE, Harriet, Eliza, fille du révérend Alfred James WOOLRYCHE, <i>incumbent of the Church of the Holy Trinity</i> de Lévis, et d'Eliza BALFOUR	26 juin 1870	26 juin 1870	Jumelle d'Alice. Décédée le 2 septembre 1870. Probablement baptisée à la Holy Trinity de Lévis. Voir l'entrée précédente
WOOLRYCHE, Mildred Balfour, fille du révérend Alfred James WOOLRYCHE, <i>incumbent of the Church of the Holy Trinity</i> de Lévis, et d'Eliza Jane BALFOUR	28 décembre 1863	31 janvier 1864	Probablement baptisée à la Holy Trinity de Lévis. Voir le baptême d'Edith Mary WOOLRYCHE
WRIGH, Elizabeth, fille de George WRIGH de Lévis et d'Elizabeth, son épouse	Février 1867	13 octobre 1867	La date de naissance n'est pas précisée
WRIGH, William, fils de George WRIGH de Lévis et d'Elizabeth, son épouse	19 octobre 1865	12 novembre 1865	
WYATT, Martha, fille de Francis WYATT de Saint-Nicolas et de Mary WALSH	6 février 1860	18 mars 1860	
YOUNG, Margaret Agnes, fille de Robert John YOUNG de Chicoutimi, Saguenay, et d'Aurelia BOLDUC	11 janvier 1856	17 septembre 1856	

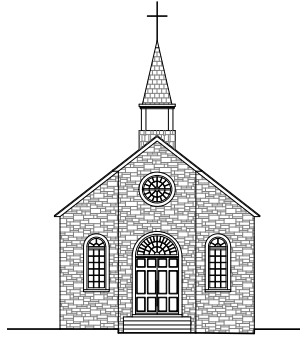

ANNEXE 1B

LISTE DES PERSONNES BAPTISÉES À L'ÉGLISE CHRIST CHURCH NEW LIVERPOOL (1872-1975)

NOM DE L'ENFANT ET DES PARENTS	DATE DE NAISSANCE	DATE DU BAPTÊME
ANDERSON, Clara Freda Wade, fille de Gershom Davie ANDERSON, commis (<i>clerk</i>) de Saint-Romuald et de Gladys Harper WADE	30 septembre 1907	29 mai 1908
ANDERSON, Kathleen D., fille de Gershom Davie ANDERSON, commis (<i>clerk</i>) de Saint-Romuald et de Gladys Harper WADE	6 février 1909	17 juin 1909
ANDERSON, Marianne Wade, fille de Gershom Davie ANDERSON, gérant au moulin Breakey à Breakeyville et de Gladys Harper WADE	26 octobre 1910 (erreur du révérend qui écrit 1911)	9 juillet 1911
ATKINSON, Adeline, Ethel, fille d'Henry Crawford ATKINSON, marchand de bois de Saint-Romuald et de Suzanne Adeline VAN BRUYSEL	28 septembre 1906	20 décembre 1906
ATKINSON, Caroline Amanda, fille de George ATKINSON, de New Liverpool et de Mary Jane WILSON	21 juillet 1874	7 août 1874
ATKINSON, David Anthony Stuart, fils de William Stuart ATKINSON, marchand de bois d'Etchemin et d'Edith Marjorie BURKE	20 octobre 1921	2 avril 1922
ATKINSON, Donald Cameron, fils d'Henry ATKINSON, Esq. d'Etchemin et de Selina Jane CRAWFORD	16 avril 1877	13 juin 1877
ATKINSON, Doreen Isabel, fille de William Frederick Vannovou ATKINSON de Saint-Romuald, marchand de bois et de Constance Isabel TEMPLE	10 mai 1898	4 juin 1898
ATKINSON, Ethel Mary, fille d'Henry ATKINSON d'Etchemin et de Selina Jane CRAWFORD	29 juin 1873	16 août 1873
ATKINSON, Florence, fille de George ATKINSON de New Liverpool et de Mary Jane WILSON	16 décembre 1880	17 juillet 1881
ATKINSON, Frederick William, fils de George ATKINSON de New Liverpool et de Mary Jane WILSON	29 décembre 1875	9 juillet 1876
ATKINSON, George Francis, fils de George ATKINSON de New Liverpool et de Mary Jane WILSON	2 octobre 1883	6 janvier 1884
ATKINSON, Henry Dark Stuart, fils de William Stuart ATKINSON, marchand de bois d'Etchemin et d'Edith Marjorie BURKE	6 avril 1925	27 juillet 1925
ATKINSON, John Philip Stuart, fils de William Stuart ATKINSON, marchand de bois d'Etchemin et d'Edith Marjorie BURKE	6 avril 1925	27 juillet 1925

NOM DE L'ENFANT ET DES PARENTS	DATE DE NAISSANCE	DATE DU BAPTÊME
ATKINSON, Laura Jane, fille de George ATKINSON de New Liverpool et de Mary Jane WILSON	11 janvier 1879	16 avril 1879
ATKINSON, Lily, fille de George ATKINSON de New Liverpool et de Mary Jane WILSON	12 juillet 1877	11 novembre 1877
ATKINSON, Mary Isabel, fille d'Henry Crawford ATKINSON, marchand de bois de Saint-Romuald et de Suzanne Adeline VAN BRUYSEL	4 septembre 1911	10 décembre 1911.
ATKINSON, Violet Jessie, fille d'Henry ATKINSON, d'Etchemin et de Selina Jane CRAWFORD	15 juillet 1883	8 août 1883
ATKINSON, William Stuart, fils d'Henry ATKINSON et de Selina Jane CRAWFORD	18 décembre 1891	27 février 1892
ATTO, Harold Lynn, fils d'Arthur James ATTO de Lévis, ingénieur au Québec Central Railway et d'Ellen Louise JOHNSTON	27 décembre 1895	7 juin 1896
BARNETT, Lucille, fille de Melvin BARNETT, fermier du New Hampshire et de Lena CULBERT	13 avril 1898	2 novembre 1898
BEGIN, Theophilus Robert, fils de Theophilus Charles BEGIN et d'Elizabeth CULBERT	La date de naissance n'est pas précisée	Baptisé le 20 avril 1886 et reçu dans la congrégation le 2 mai 1886
BENSON, Alice H., fille d'Edward Cambria BENSON et de Margaret Alice WALKER	22 février 1875	29 avril 1875
BENSON, Dorothy Falkenberg, fille d'Ernest William BENSON, Esq. de New Liverpool et d'Eva Matilda FALKENBERG	19 avril 1882	8 juillet 1882
BENSON, Emily Isabella Christina, fille d'Ernest William BENSON et d'Eva Matilda FALKENBERG	8 juin 1875	15 juillet 1875
BENSON, Ernest Falkenberg, fils d'Ernest William BENSON, Esq. de New Liverpool et d'Eva Matilda FALKENBERG	24 janvier 1884	1 ^{er} mai 1884
BENSON, Eva Winifred, fille d'Ernest William BENSON et d'Eva Matilda FALKENBERG	30 décembre 1879	13 mars 1880
BENSON, Frank Hamilton, fils d'Edward Cambria BENSON, Esq. et de Margaret Alice WALKER	1 ^{er} mars 1886	6 juin 1886
BENSON, Hazel Dean fille d'Edward Cambria BENSON, Esq. et de Margaret Alice WALKER	20 juillet 1883	23 septembre 1883
BENSON, Isabella Scott, fille d'Edward Cambria BENSON et Margaret Alice WALKER	31 mars 1877	21 juin 1877
BENSON, Olive Chaption, fille d'Edward Cambria BENSON et de Margaret Alice WALKER	19 octobre 1878	27 novembre 1878
BENSON, Thomas Falkenberg fils d'Ernest William BENSON de New Liverpool et d'Eva Matilda FALKENBERG	16 avril 1877	19 avril 1877. Est décédé le 21 avril 1877.
BENSON, Thomas Walker, fils d'Edward Cambria BENSON, Esq. de New Liverpool et de Margaret Alice WALKER	12 février 1881	21 avril 1881
BROWN, Annie, fille de William BROWN, de New Liverpool et de Mary LACROY	22 février 1881	7 octobre 1881
BROWN, Andrew M., fils de Robert BROWN de Saint-Romuald, réparateur de voiture (<i>car repairer</i>) et de Margaret CAMPBELL	25 mars 1897	27 juillet 1897
BROWN, Constance, Matilda, fille de John BROWN de Saint-Romuald et de Matilda MOFFATT	13 février 1882	25 juin 1882

NOM DE L'ENFANT ET DES PARENTS	DATE DE NAISSANCE	DATE DU BAPTÊME
BROWN, Donald Samuel, fils de Robert BROWN, réparateur de voiture (<i>car réparer</i>) de <i>Chaudière Curve (St-Jean Chrysostome</i> , et de Margaret CAMPBELL	30 août 1894	22 septembre 1894
BROWN, Florence Louisa, fille de Robert BROWN d'Etchemin et de Margaret CAMPBELL	23 mai 1891	30 août 1891
BROWN, Harriet Campbell, fille de Robert BROWN d'Etchemin et de Margaret CAMPBELL	10 septembre 1884	1 ^{er} décembre 1884
BROWN, Henry, fils de William BROWN de New Liverpool et de Mary PORTER	10 mai 1874	26 août 1874
BROWN, John Charles, fils de John BROWN de Saint-Romuald et de Matilda MOFFATT	25 mars 1884	6 avril 1884
BROWN, Joseph, fils de feu, Samuel BROWN de Saint-Jean-Chrysostome, fermier et de Mary KILPATRICK,	26 septembre 1859	6 avril 1894
BROWN, Laura, fille d'Henry BROWN de New Liverpool et de Rachel, son épouse	16 avril 1876	21 mai 1876
BROWN, Letitia E., fille de Robert BROWN d'Etchemin et de Margaret CAMPBELL	22 novembre 1880	20 février 1881
BROWN, Lillie, fille d'Henry BROWN de New Liverpool et de Rachel, son épouse	12 juillet 1874	19 août 1874
BROWN, Maggie Ethel, fille de Robert BROWN et de Margaret CAMPBELL	21 octobre 1879	8 février 1880
BROWN, Maggie Vance, fille de feu, Samuel BROWN de Saint-Jean- Chrysostome, fermier et de Mary KILPATRICK	14 février 1862	6 avril 1894
BROWN, Mary Ann, fille de William BROWN et de Mary PORTER	20 décembre 1875	7 janvier 1876
BROWN, Olive Montgomery, fille de Robert BROWN d'Etchemin et de Mary CAMPBELL	20 janvier 1883	22 avril 1883
BROWN, Rachel Annie, fille de Robert BROWN d'Etchemin et de Margaret CAMPBELL	16 novembre 1878	17 novembre 1878
BROWN, Robert Arthur, fils de Robert BROWN d'Etchemin et de Margaret CAMPBELL	9 février 1886	17 octobre 1886
BROWN, Robert Carson, fils de feu, Samuel BROWN, fermier de Saint-Jean- Chrysostome et de Mary KILPATRICK	29 février 1868	6 avril 1894 (Madame BROWN a fait baptiser 3 enfants)
BROWN, Sidney Samuel Rodulf, fils de Robert BROWN, d'Etchemin, employé du chemin de fer Grand Tronc et de Margaret CAMPBELL	25 octobre 1892	5 mars 1893 Décédé le 14 avril 1893
BROWN, Thomas William, fils de Robert BROWN d'Etchemin et de Margaret CAMPBELL	13 mai 1888	16 août 1888
BROWN, Violet Mary, fille de Robert BROWN d'Etchemin et de Margaret CAMPBELL	25 mai 1890	6 juin 1890
BROWN, William, fils de William BROWN de New Liverpool et Mary LACROY	31 mai 1878	12 septembre 1878
BUCHANAN, Gordon Edward, fils de John BUCHANAN de <i>Chaudière Mills</i> et d'Anne Jane PINK	2 juin 1885	19 juillet 1885
BUCHANAN, Henrietta Jane, fille de John BUCHANAN de <i>Chaudière Mills</i> et d'Anne Jane PINK	23 juin 1877	22 juillet 1877
BUCHANAN, Ida Elizabeth, fille de John BUCHANAN de <i>Chaudière Mills</i> et d'Anne Jane PINK	12 mars 1874	9 juillet 1874

NOM DE L'ENFANT ET DES PARENTS	DATE DE NAISSANCE	DATE DU BAPTÊME
BUCHANAN, John Ernest Robert, fils de John BUCHANAN, de <i>Chaudière Mills</i> et d'Anne Jane PINK	29 mars 1883	26 août 1883
BUCHANAN, Maud, Evelyn, Constance, fille de John BUCHANAN de <i>Chaudière Mills</i> et d'Anne Jane PINK	12 mai 1872	16 août 1872
BUCHANAN, Ralph Kenneth, fils de John BUCHANAN de <i>Chaudière Mills</i> et d'Anne Jane PINK	26 juillet 1879	21 septembre 1879
BUCHANAN, William Herbert, fils de John BUCHANAN, de <i>Chaudière Mills</i> et d'Anne Jane PINK	14 février 1881	12 juin 1881
CAMPBELL, Ernest William, fils de Daniel CAMPBELL d'Etchemin et de Mary, son épouse	25 juin 1874	9 août 1874
CLARK, Sarah Beatrice, fille de William CLARK de New Liverpool et de Margaret, son épouse	31 décembre 1873	29 mars 1874
COLSTON, Willie, fils d'Amos John COLSTON de <i>Chaudière</i> et de Sarah, son épouse	15 janvier 1874	2 août 1874
COURTNEY, Leonard Atkinson, fils de Reginald Mortimer COURTNEY, Lt. Colonel R.Q. d'Ottawa, Ontario et d'Ethel Mary ATKINSON	2 mars 1918	10 juin 1918
COURTNEY, Louise Elise, fille de Reginald Mortimer COURTNEY, Lt. Colonel R.Q. d'Ottawa, Ontario et d'Ethel Mary ATKINSON	12 novembre 1914	29 décembre 1914
CRAGGY, Harold H., fils de Charles Albert CRAGGY du New Hampshire, fermier et d'Eleanor CULBERT	14 février 1898	6 juillet 1898
CULL, Ivy, fille de Thomas CULL, de New Liverpool et de Sarah Jane, son épouse	25 septembre 1876	14 décembre 1876
DAVIES, Elsie Louisa, fille de Charles DAVIES, mécanicien (<i>mechanic</i>) de New Liverpool et d'Alice Maud WAGGETT	15 juillet 1907	4 août 1907
DEAN, Charles Ernest, fils de William DEAN de <i>Chaudière Station</i> et d'Isabella SCULLY	9 mai 1891	16 août 1891
DEAN, Emily, fille de William DEAN de <i>Chaudière</i> et Isabella SCULLY	17 août 1889	23 mars 1890
DEAN, Jennie Lipter McClay, fille de William DEAN de <i>Chaudière Station</i> et d'Isabella SCULLY	20 avril 1887	16 octobre 1887
DEAN, Mary Eliza, fille de William DEAN de <i>Chaudière Station</i> (paroisse de Saint-Étienne), fermier et d'Isabella SCULLY	9 juin 1895	21 juillet 1895
DEAN, Nora Evelyn, fille de William DEAN de <i>Chaudière</i> , charbonnier (<i>coalman</i>) du chemin de fer Grand Tronc et d'Isabella SCULLY	15 avril 1893	27 avril 1893
DEAN, William John, fils de William DEAN de <i>Chaudière</i> , employé du chemin de fer et d'Isabella SCULLY	17 janvier 1883	22 mars 1883
DICK, James Alexander, fils de James DICK, ingénieur civil de Saint-Romuald et de Gladys Margaret WELCH	19 mars 1920	29 mai 1920
DOWNES, Ellen Maria, fille de Richard DOWNES de Saint-Jean-Chrysostome et de Phoebe HILL	22 mars 1873	16 septembre 1873
DOWNES, George Gillespie, fils de Gilbert DOWNES, fermier de Saint-Henri, et de Catherine McLAUGHLIN	28 septembre 1883	28 septembre 1883
DOWNES, Gilbert, fils de Gilbert DOWNES, fermier de Saint-Henri et de Catherine McLAUGHLIN	6 août 1879	7 septembre 1879
DOWNES, Gladys, Violet, fille de John Walter DOWNES, fermier de Bélair et d'Annie Mary Anne McLAUGHLIN	2 juillet 1902	20 juillet 1902
DOWNES, Jane Willemina, fille de Gilbert DOWNES, fermier de Saint-Henri et de Catherine McLAUGHLIN	13 juillet 1881	9 octobre 1881

NOM DE L'ENFANT ET DES PARENTS	DATE DE NAISSANCE	DATE DU BAPTÊME
DOWNES, Robert James Benjamin, fils de Gilbert DOWNES et de Catherine McLAUGHLIN	30 juin 1885	9 août 1885
EDWARDS, Frederick Gustaves, fils de Thomas EDWARDS, de New Liverpool et de Sophia Frances HAWKINS	1 ^{er} janvier 1873	10 janvier 1873
EDWARDS, Thomas Samuel, fils de Thomas William EDWARDS de New Liverpool et Sophia Frances HAWKINS	18 avril 1874	9 juillet 1874
FLETCHER, Ruth Margaret Kathleen, fille de Robert Arthur FLETCHER et de Letitia E. BROWN		Reçue dans l'église le 24 juin 1923 après avoir été baptisée à Verdun le 10 janvier 1917
FULLER, Derrick, Edward, fils du révérend Fuller et de Margaret Thora WADE	La date de naissance n'est pas précisée	28 août 1960 (information tirée du <i>Service register</i>) ¹⁰
GILES, Emily, Jane, fille de William Henry GILES d'Hadlow et de Mary PINK	23 juin 1875	5 septembre 1875
GILES, Florence Mary, fille de William Henry GILES d'Hadlow et de Mary PINK	23 mai 1878	28 juillet 1878
GILES, Ida Estella, fille de William Henry GILES d'Hadlow et de Mary PINK	7 avril 1880	11 juillet 1880
GILES, Mary Elizabeth, fille de William Henry GILES, ingénieur d'Hadlow et de Mary PINK	22 janvier 1882	9 juillet 1882
GROVES, Eva Laurence, fille de Richard GROVES, mécanicien (<i>mechanic</i>) de Saint-Romuald et d'Henriette GENT	26 octobre 1905	19 novembre 1905
GROVES, Henrietta Emma Margaret, fille de Richard GROVES, manœuvre de navire (<i>ship labourer</i>) de Saint-Romuald et d'Henrietta GENT	5 septembre 1899	8 octobre 1899
GROVES, James Henry, fils de James GROVES, manœuvre de navire (<i>ship labourer</i>) de Saint-Romuald et d'Elisabeth Ann Henderson McQUILKIN	1 ^{er} juillet 1897	1 ^{er} août 1897
GROVES, Margaret Annie Muriel, fille de James GROVES, manœuvre de navire (<i>ship labourer</i>) de Saint-Romuald et d'Elizabeth Ann Henderson McQUILKIN	24 juin 1901	7 juillet 1901
GROVES, William Stanley, fils de James GROVES, manœuvre de navire (<i>ship labourer</i>) de Saint-Romuald et d'Elizabeth Ann Henderson McQUILKIN	28 avril 1899	28 mai 1899
HALL, John, Silas, Winston, ingénieur du <i>Quebec Central Railway</i> , fils de Winston HALL, du Vermont et de Martha PAGE	26 mars 1876	21 février 1904
KING, Harry Hebert, fils de George KING, d'Etchemin et de Margaret, son épouse	14 octobre 1873	25 décembre 1873
LAWSON, Isabella Esther, fille de Robert LAWSON de Saint-Romuald et d'Esther Ann BENSON	9 octobre 1897	24 octobre 1897
LELAND, Diana Margaret, fille de Caleb LELAND, de Chicago, États Unis, et Ellen Elizabeth LYNCH	30 septembre 1891	15 octobre 1891
LELAND, Emily Marcella, fille de Caleb LELAND, de Chicago, États Unis et d'Ellen Elizabeth LYNCH	30 septembre 1891	15 octobre 1891
LLOYD, Anny Kate, fille de John R. LLOYD, maître d'école de New Liverpool et de Catherine RICHARDSON	19 septembre 1874	10 novembre 1874
LLOYD, Ernest, fils de John R. LLOYD, maître d'école de New Liverpool et de Catherine RICHARDSON	9 décembre 1872	19 janvier 1873
LYNCH, Margaret Jane, fille de John LYNCH, de New Liverpool et de Dinah, son épouse	29 juin 1872	7 juillet 1872
MAGEE, Caroline Jane, fille de James MAGEE et Bridget KELLY	30 août 1878	15 janvier 1879

10. Il s'agit du dernier baptême à avoir été célébré à la Christ Church New Liverpool.

NOM DE L'ENFANT ET DES PARENTS	DATE DE NAISSANCE	DATE DU BAPTÊME
McGARRETY, Sarah Estella Gertrude, fille de John McGARRETY de Lévis et de Mary Elisabeth MANN	4 mai 1904	7 août 1904
McREADY, Irene Kathleen, fille de Joseph Arthur McREADY, employé du CP de New Liverpool et de Kathleen LYNCH	22 avril 1901	28 avril 1901
MERCER, James, fils de James MERCER, d'Hadlow et d'Esther, son épouse	1 ^{er} septembre 1872	24 novembre 1872
MILTON, Bertha Alice, fille de James Thomas MILTON, travailleur de la construction en fer et acier de New Liverpool et d'Alice Ann GREGORY	29 décembre 1909	30 juillet 1918
MILTON, Charles Thomas fils de James Thomas MILTON, travailleur de la construction en fer et acier de New Liverpool et d'Alice Ann GREGORY	14 janvier 1907	30 juillet 1918
MITCHELL, Allan Frank, fils d'Edgar MITCHELL, de <i>Chaudiere Curve</i> , ingénieur à l'Intercolonial Railway et de Ruby Annie PARSONS	31 août 1912	30 novembre 1912
MITCHELL, Clifford Elmer, fils d'Edgar T. MITCHELL, ingénieur de Chaudiere Curve et de Ruby Annie PARSONS	31 août 1909	19 septembre 1909
MITCHELL, Edgar John, fils de Thomas Edgar MITCHELL, ingénieur de Chaudiere Curve, et de Ruby Annie PARSONS	5 septembre 1907	27 octobre 1907
MITCHELL, Richard Elton, fils de Richard Lyster MITCHELL, ingénieur de locomotive (<i>locomotive engineer</i>) de Chaudiere Curve et d'Elizabeth Jane, son épouse	6 avril 1908	13 mai 1908
MOUNTAIN, Muriel Edith, fille de William Henry MOUNTAIN, de Charny et de Mary Eliza DOWNES	23 octobre 1913	26 décembre 1913
MOUNTAIN, Raymond Alexander, fils d'Henry MOUNTAIN, ingénieur de <i>Chaudiere Falls</i> et de Mary Eliza Brown DOWNES	28 juin 1911	27 août 1911
MOUNTAIN Ruth Kathleen, fille d'Henry MOUNTAIN, ingénieur de Chaudiere Falls et de Mary Eliza Brown DOWNES	28 juin 1911	27 août 1911
MOUNTAIN, Verna Margretta, fille de William Henry MOUNTAIN d'Hadlow, ingénieur à l'Intercolonial Railway et de Sarah Kathleen Agnes DOWNES	21 octobre 1904	18 novembre 1904
MURRAY, John Alexander, fils d'Alexander MURRAY, gérant (<i>manager</i>), Gravel Lumber Co. de New Liverpool et de Ruth Langlois MARSH	11 décembre 1931	20 mars 1932
NOEL, Beatrice Maud, fille de John NOEL, fabricant de chaudières (<i>boiler maker</i>) de Chaudiere Junction et de Beatrice May PAYNE	4 janvier 1911	12 février 1911
NOEL, Edith Mary, fille de John NOEL, fabricant de <i>boiler</i> de Chaudiere Junction et de Beatrice May PAYNE	22 août 1914	25 octobre 1914
PARSONS, Eva Bella, fille d'Edward PARSONS, de Chaudiere Junction et de Maggie MORISON	9 avril 1882	10 mai 1882
PARSONS, Maggie Alice, fille d'Edward PARSONS, de <i>Chaudiere Junction</i> et de Maggie MORISON	29 mars 1880	10 mai 1882
PATTERSON, Emily Louisa, fille de Thomas PATTERSON, de New Liverpool et de Margaret McDONALD	19 juin 1881	19 juin 1881
PATTERSON, Isabella Margaret, fille de Thomas PATTERSON, de New Liverpool et de Margaret McDONALD	14 avril 1879	25 avril 1879
PATTERSON, Sarah, Elizabeth, fille de Thomas PATTERSON et de Margaret, son épouse	22 février 1877	10 mars 1877
PHINNEY, Evy Carelton, fils de Caleb PHINNEY et de Ruth, son épouse, avant de la Nouvelle Ecosse et maintenant des Iles-de-la-Madeleine	30 mai 1852	30 mai 1875

NOM DE L'ENFANT ET DES PARENTS	DATE DE NAISSANCE	DATE DU BAPTÊME
PINK, Lillian Mary, fille de Joseph Ruben PINK, ingénieur d'Hadlow, et de Mary ASSELS	14 août 1889	27 octobre 1889
PINK, William Andrew fils de Joseph Ruben PINK d'Hadlow et de Mary ASSELS	12 janvier 1888	18 mars 1888
RISBECK, Charles Roy, fils de Charles B. RISBECK, fermier de l'Ontario et de Rebecca McFADDON	3 février 1907	13 février 1907 Décédé le 15 février 1907
RITCHIE, Marie, fille de Sarah MARTTEN, de New Liverpool ¹¹	25 mars 1872	28 octobre 1872
RUDD, Frederick, fils de feu John RUDD, fermier de Bélair (Saint-Jean-Chrystome), et d'Eliza DOWNES	19 avril 1886	Baptisé le 12 mai 1886 et reçu dans l'église de New Liverpool le 20 juillet 1902
RUDD, John Walters, fils de John RUDD, fermier de Saint-Jean-Chrysostome et d'Eliza DOWNES	30 octobre 1880	26 décembre 1880
RUDD, Mary, fille de John RUDD, fermier de Saint-Jean-Chrysostome et d'Eliza DOWNES	11 décembre 1882	18 mars 1883
RYAN, William Harry George, fils de feu William Henry RYAN, d'Hadlow et d'Emily FOWLER	8 janvier 1901	19 octobre 1919
SAMPLE, Henry Chester, fils d'HENRY Benjamin SAMPLE, employé du chemin de fer de <i>Chaudière Curve</i> et de Mary Elizabeth THOMPSON	2 juin 1889	23 mars 1890
SAMPLE, Mabel Thompson, fille d'Henry Benjamin SAMPLE, agent de chemin de fer de Saint-Jean-Chrysostome et de Mary Elizabeth THOMPSON	8 juin 1897	20 septembre 1897
SAMPLE, Wilfrid, fils d'Henry Benjamin SAMPLE, agent de chemin de fer de Montréal et de Mary Elizabeth THOMPSON	12 avril 1899	16 juin 1899
SGMES, George Edward Edgar, fils d'Ernest-Charles SGMES, employé au <i>Government Railway</i> d'Hadlow et de Maggie Alice PARSONS	29 mars 1904	27 mai 1904
SHARPE, Hilda, Myrtle, Christina, fille d'Harvey Walter SHARPE d'Hadlow, ingénieur à l'Intercolonial Railway et de Malvina SMITH	28 octobre 1904	3 décembre 1904
SHARPE, James Alexander, fils de Harvey Walter SHARPE, ingénieur à l'Intercolonial Railway d'Hadlow et de Malvina SMITH	5 octobre 1902	14 novembre 1902
SHARPE, Mildred Joye, fille de Harvey Walter SHARPE, ingénieur ferroviaire d'Etchemin et de Malvina SMITH	26 septembre 1907	8 mars 1908
SIRAFFEN, Sandra (?) John	1 ^{er} mai 1958	7 septembre 1958 Information tirée du <i>Service Register</i>
SMITH, Catherine Hammond, fille du révérend Frederick Augustus SMITH, <i>Incumbent of Christ Church New Liverpool</i> et d'Elizabeth OGDEN	10 décembre 1877	14 février 1878
SMITH, Davis	8 juillet 1958	7 septembre 1958 Information tirée du <i>Service Register</i>
SMITH, Violet Annie, fille de George William SMITH, du Michigan et d'Annie CAMPBELL	28 juin 1884	1 ^{er} décembre 1884
SMYTH, George Richard, fils de George Daniel SMYTH, fermier de New Liverpool et de Charlotte BATHES	13 avril 1878	1 ^{er} juillet 1878

11. Le nom du père n'est pas précisé.

NOM DE L'ENFANT ET DES PARENTS	DATE DE NAISSANCE	DATE DU BAPTÊME
SYKES, Ernest Edward, fils de John Henry SYKES, voyageur de commerce et d'Elizabeth McCLEMENTS	12 mars 1876	28 octobre 1877
TEMPLE, Myrtle Annie, fille de Lenord Bayne TEMPLE, électricien de Montréal et d'Ethel Margaret BROWN	18 septembre 1900	15 août 1901
TEMPLE, Roland James Douglas, fils de Lenord Bayne TEMPLE, électricien de Montréal et d'Ethel BROWN	30 juin 1899	21 août 1899
THOMPSON, Thelma B., fille de Francis John THOMPSON, ingénieur de Toronto, et Elizabeth Mary MORRITT	14 août 1917	28 août 1917
WADE, Arthur Stanley Harper, fils d'Arthur Stanley WADE et de Blanche Malvina CLOUTIER	19 novembre 1915	29 octobre 1916
WADE, Margaret, Thora Harper, fille de Percy Harper WADE et de Liliane GALLAHER	5 mars 1931	29 août 1931
WADE, Mary Harper, fille de Percy Harper WADE et de Liliane GALLAHER	16 avril 1929	15 octobre 1929
WILLMOTT, Barbara Ann, fille d'Horace Roland WILLMOTT, ingénieur de structure et d'Helen ANDERSON TAYLOR	22 juillet 1931	6 septembre 1931
WILLMOTT, Douglas Taylor, fils d'Horace Roland WILLMOTT, ingénieur de structure et d'Helen ANDERSON TAYLOR	15 juin 1930	14 septembre 1930
WILLMOTT, Duncan Anderson, fils d'Horace Roland WILLMOTT, ingénieur de structure et d'Helen ANDERSON TAYLOR	23 juin 1934	22 juillet 1934

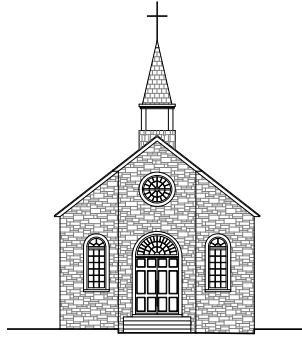

ANNEXE 2A
 LISTE DES MARIAGES CÉLÉBRÉS À L'ÉGLISE CHRIST CHURCH NEW LIVERPOOL
 OU À L'ÉGLISE HOLY TRINITY DE POINTE LÉVY (1841-1871)



Le 19 août 1967
 était célébré le
 dernier mariage à
 la Christ Church
 New Liverpool,
 celui de Jane Greig
 et de Richard
 Sumner Clark
 (photographe
 inconnu, collection
 de la famille
 Greig-Hatton).

NOMS DES ÉPOUX	DATE
ADERLY, Mary, de Québec et MITCHEL, Joseph, ouvrier (<i>labourer</i>) de Pointe Lévy	6 novembre 1849
ALLAN, William, conducteur de locomotive (<i>engine driver</i>) de Montréal et MITCHELL, Mary, de Londres, Angleterre	14 août 1871
ANDERSON, Thomas, marchand de Québec et SMYTH, Alicia Adelaide, de Pointe Lévy	20 janvier 1849
ANGERS, Caroline, de Pointe Lévy et CHAPMAN, George William, commerçant de Pointe Lévy	25 février 1843
ARLESS, Elisabeth, de Pointe Lévy et PITON, Nicolas, commis (<i>clerk</i>) de Québec	4 mai 1845
ARMSTRONG, Amelia Elizabeth, de Québec et MacFARLANE, James, veuf, médecin chirurgien de Lévis	31 octobre 1868
ASH, Charles William, ouvrier (<i>labourer</i>) de Pointe Lévy et POMEDO, Rosa	9 mai 1853
ATKINSON, Thomas Henry, de Lévis et GOUDIE, Mary Jane, de Québec	27 février 1867
ATKINSON, John Charles, de Québec et McCULLOUGH, Eliza	5 avril 1864
BAGNALL, Mary de Frampton, et THORP, Charles de Lennoxville	2 juillet 1866

NOMS DES ÉPOUX	DATE
BAKER, Edmond Standish, d'Eaton County of Compton et CHIVERTON, Annie, de Isle of Wight	1 ^{er} novembre 1869
BARDEN, Judith, de New Liverpool et FOWLER, William, à l'emploi de T. Benson, esq. de New Liverpool (mariés à l'église Christ Church New Liverpool)	15 octobre 1851
BECKETT, Frederick James, de Sherbrooke et BONNALLIE, Elizabeth Jemina, de Lévis	2 mars 1867
BERNIER, Marie, de Lévis et MORDELL, Alfred Edward, de Lévis	4 août 1866
BIDDLES, Martha et STONE, Alfred de Montréal (mariés à l'église Holy Trinity de Pointe Lévy)	3 novembre 1857
BILLINGSLEY, Frederick Charles Bernard Thomason, de Québec et LONGMUIR, Ann, fille de Richard LONGMUIR de Lévis	10 mai 1866
BISSET, James, fils de George BISSET, et RITCHIE, Caroline, fille de John RITCHIE de New Liverpool (mariés à l'église Christ Church New Liverpool)	1 ^{er} juin 1861
BLEWITT, James de Lévis, et STEWART, Elizabeth de Lévis	26 août 1867
BONNALLIE, Elizabeth Jemina, de Lévis et BECKETT, Frederick James, de Sherbrooke	2 mars 1867
BRISELDEN, Charles, de Lévis et RUDD, Annie, de Lévis	23 octobre 1866
BROWN, Elizabeth, de Pointe Lévy et DOWNES, Richard, fermier de Saint-Henri	15 mai 1854
BUCHANAN, William, de Lévis et GRAY, Agnes de Lévis	22 février 1864
BUCHANAN, John, de New Liverpool et PINK, Anne Jane	5 août 1866
BUCKLE, David Jennings, ouvrier ferroviaire (<i>railway labourer</i>), et McCALLUM, Elizabeth, de Pointe Lévy (mariés à l'église Christ Church New Liverpool)	13 mars 1855
BULL, Joseph, de Saint-Henri et MAHONY, Hannah, de Saint-Henri	1 ^{er} juillet 1855
BURROUGHES, John Henri Ross, étudiant en droit de Québec, et LARUE, Lisa Maria, fille unique de Michel Edmond LARUE, esq.	6 août 1846
CAREY, Eliza, et CULLODEN, William, de Lévis	24 septembre 1867
CARRIER, Marie Obeline, de Pointe Lévy et GUAY, Francis, charpentier de Pointe Lévy (mariés à l'église Holy Trinity de Pointe Lévy)	31 janvier 1854
CASS, Moses de Memphrémagog, et THOMPSON, Sarah, de Valcartier	1 ^{er} octobre 1856
CASTLE, Louise, de New York et SWEETLAND, Henry, de New York	9 octobre 1861
CATHCART, David, <i>yeoman</i> de Saint-Georges et WHITNEY, Almira, de Saint-Georges	17 janvier 1844
CATHCART, John, fermier de Saint-Georges (Kennebec Road) et CATHCART, Mary, de Saint-Georges	9 décembre 1852
CATHCART, Margret, de la Beauce et HUGHES, Robert, de la Beauce	21 octobre 1841
CATHCART, Mary, de Saint-Georges et CATHCART, John, fermier de Saint-Georges	9 décembre 1852
CATHCART, Mary, de Kennebec Road et THOMPSON, Robert, fermier de Kennebec Road	1 ^{er} octobre 1846
CHAPMAN, George William, commerçant de Pointe Lévy et ANGERS, Caroline, de Pointe Lévy	25 février 1843
CHIVERTON, Annie, de Isle of Wight et BAKER, Edmond Standish, d'Eaton County of Compton	1 ^{er} novembre 1869
CLARK, Bridget Jane, et NEWTON, John, de Sorel	22 mai 1850
COCKSHOT, Rebecca de Pointe Lévy et TAYLOR, George, charpentier (Mariés à l'église <i>Holy Trinity</i> de Pointe Lévy)	10 mai 1856
COLTMAN, Mary Ann de Pointe Lévy et TEMPEST, William de Pointe Lévy (Mariés à l'église <i>Holy Trinity</i> de Pointe Lévy)	27 février 1855
COYLE, Hugh, barbier, de Pointe Lévy et Mary Jane RAMSEY, fille de George Ramsey de Pointe Lévy (Mariés à l'église <i>Holy Trinity</i> de Pointe Lévy)	19 mai 1860
CROSBIE, John Gustavus, de Sussex, Angleterre, Sixth Royal Rifles, de Québec et THOMSON, Caroline Kathleen R. d'Angleterre	15 septembre 1871
CULLODEN, William de Lévis et CAREY, Eliza	24 septembre 1867
CURRAN, Thomas, marin de Cumberland, Angleterre et SHIELDS, Selicia, D'Écosse (Mariés à l'église <i>Holy Trinity</i> de Pointe Lévy)	4 juin 1854
CUTHBERT, Jeremiah, de Notre-Dame de Lévis et KINGSTON, Sarah de Notre-Dame de Lévis	11 avril 1854

NOMS DES ÉPOUX	DATE
DAINTON, Georgina Mary de Leon Bridge, Angleterre et MCGILLIVRAY, John de Montréal	13 septembre 1871
DALY, Ellen, de Pointe Lévy et WHITE, Richard, <i>bachelor</i> de Frampton Mariés à l'église Holy Trinity de Pointe Lévy	27 octobre 1857
DARKER, John, originaire de Dublin en Irlande, de Pointe Lévy et O'NEALE, Rose de Pointe Lévy	9 mars 1845
DAVIES, Mary, de New Liverpool et GARRATY, Denis, chargeur ou arrimeur, (<i>timber stower</i>) de New Liverpool (Mariés à l'église Christ Church New Liverpool)	12 juin 1850
DAVIS, Sarah, veuve de CULL, Gabriel de New Liverpool et VACHON, Jean-Baptiste de New Liverpool (Mariés à l'église Christ Church New Liverpool)	16 décembre 1841
DAWE, Edith Dawe et HAWKER, Charles	15 mars 1871
DAWE, Emma Elizabeth, fille d'Edward DAWE de Saint-Nicolas et JOHNSON, Charles Edward, veuf, de Pembroke, Canada	31 janvier 1866
DOHERTY, William de Frampton et DOWNES, Maria Victoria de Québec	4 février 1863
DOWNES, James de Bélair et DUNCAN, Margaret de Frampton	7 août 1866
DOWNES, Mary Jane de Saint-Henri et McLAUGHLIN, William de Frampton	7 août 1866
DOWNES, Maria Victoria de Québec et DOHERTY, William de Frampton	4 février 1863
DOWNES, Rebecca de Bélair et DUNCAN, James de Frampton	2 août 1864
DOWNES, Richard, fermier de Saint-Henri et BROWN, Elizabeth de Pointe Lévy	15 mai 1854
DOWNES, Sarah Ann de Saint-Henri et McLAUGHLAN, George d'East Frampton	6 avril 1854
DOYLE, Ann de Québec et JACKSON, Thomas de Lévis	14 janvier 1863
DUNCAN, James de Frampton et DOWNES, Rebecca de Bélair	2 août 1864
DUNCAN Margaret de Frampton et DOWNES, James de Bélair	7 août 1866
DUNN, Catherine et MONAGHAN, John	27 novembre 1865
EDWARDS, Henry de Québec et KING, Sophia Frances, fille de Samuel KING de New Liverpool	30 juillet 1870
EVANS, Frances Maria et WOODS, Richard, teneur de livres (<i>book keeper</i>) de Québec	7 septembre 1850
FITZSIMMONS, Margaret de Frampton et HALL, Thomas de Frampton	26 septembre 1871
FORD, Fanny de Standon et SMYTH, Charles, hôtelier, (<i>inn keeper</i>) de Pointe Lévy	2 juillet 1848
FORREST, William Henry, teneur de livres (<i>book keeper</i>) de Québec et TWEDDELL, Marianne de Pointe Lévy	11 juillet 1855
FOWLER, William, à l'emploi de T. Benson, Esq de New Liverpool et BARDEN, Judith de New Liverpool (Mariés à l'église Christ Church New Liverpool)	15 octobre 1851
GARRATY, Denis, arrimeur ou chargeur (<i>timber stower</i>), de New Liverpool et DAVIES, Mary de New Liverpool (Probablement mariés à l'église Christ Church New Liverpool)	12 juin 1850
GOUDIE, Mary Jane de Québec et ATKINSON, Thomas Henry de Lévis	27 février 1867
GRAY, Agnes de Lévis et BUCHANAN, William de Lévis	22 février 1864
GREEN, Henry de Lévis et MARCEAU, Marie de Lévis	7 septembre 1867
GRILLET, Felix et LAWRENCESON, Elizabeth	18 octobre 1865
GUAY, Francis, charpentier de Pointe Lévy et CARRIER, Obeline de Pointe Lévy	31 janvier 1854
HALL, Margaret, fille de William Compton HALL et WOOD, Henry Thomas, veuf d'Halifax	24 octobre 1871
HALL, Thomas, de Frampton et FITZSIMMONS, Margaret, de Frampton	26 septembre 1871
HAMEL, Maria Louise, de Lévis et MORGAN, James, de Québec	10 mai 1864
HARTMANN, Peter, de Québec et SUTCLIFF, Sarah, de Québec	14 mai 1864
HAWKER, Charles, de Lévis et DAWE, Edith, fille d'Edwin DAWE de Saint-Nicolas	15 mars 1871
HEWART, Elias, marin (<i>mariner</i>) de Pointe Lévy et TICKERY, Elisabeth, de Pointe Lévy	18 octobre 1847
HOOGS, Mary, de Québec et ROSS, William David, de Québec	22 avril 1864

NOMS DES ÉPOUX	DATE
HOOP, William Henry, marchand de Québec et WESTON, Hanna Maria	24 mai 1849
HOUGHTON, Martha, de Patton's Cove et SOMERSALL, Richard Bridgman, commis (<i>clerk</i>) de Patton's Cove	15 mai 1844
HUGHES, Robert, de la Beauce et CATHCART, Margret, de la Beauce	21 octobre 1841
ICANDLAN, Mary, de l'Irlande du nord et WILLIAMS, James, marin à bord du navire <i>Thomson</i> , d'Angleterre	3 juin 1849
ISSITL, Joseph, de Lévis et QUINN, Sarah, de Lévis	16 septembre 1867
JACKSON, Thomas, de Lévis et DOYLE, Ann, de Québec	14 janvier 1863
JOHNSON, Charles Edward, veuf de Pembroke, Canada et DAWE, Emma Elizabeth, fille d'Edward Dawe de Saint-Nicolas	31 janvier 1866
JONES, Mary, d'Etchemin et ROBERTS, Thomas, chef de gare (<i>station Master</i>), Craig's Road	15 août 1856
KELLY, Micheal, fermier de Saint-Nicolas et ROWE, Sarah, de Saint-Gilles	17 août 1854
KILLEY, Matilda, de Lévis et SIBLEY, William, des Ingénieurs royaux, de Lévis	19 juillet 1866
KING, Sophia Frances, fille de Samuel King de New Liverpool, et EDWARDS, Thomas, de Québec (probablement mariés à l'église Christ Church New Liverpool)	30 juillet 1870
KINGSTON, Sarah, de Notre-Dame de Lévis et CUTHBERT, Jeremiah, de Notre-Dame de Lévis	11 avril 1854
KNIGHT, John Ellis, d'Aurora et POLTER, Gertrude Anny	5 juillet 1867
LAMONTAGNE, Mary, de Pointe Lévy et SCALES, Nathanaël, policier (<i>sergent police</i>) d'Inverness	6 août 1856
LARUE, Leda Maria, fille unique de Michel Edmond Larue, esq., et BURROUGHES, John H. Ross, étudiant en droit de Québec	6 août 1846
LAWRENCESON, Elizabeth, et GRILLET, Felix	18 octobre 1865
LONGMUIR, Ann, fille de Richard M. Longmuir de Lévis, et BILLINGSLEY, Frederick Charles Bernard Thomason, de Québec	10 mai 1866
MacDONALD, Margaret, de New Liverpool et PATTERSON, Thomas, meunier de New Liverpool (mariés à l'église Christ Church New Liverpool)	9 juin 1868
MacFARLANE, James, veuf, médecin chirurgien de Lévis et ARMSTRONG, Amelia Elizabeth, de Québec	31 octobre 1868
MACKEY, Robert, fermier de Weedon et McVETY, Elisa	31 octobre 1865
MOCOCK, Elisabeth, de Saint-Nicolas et NUTBROWN, William, fermier de Leeds	4 septembre 1842
MAHONY, Hannah, de Saint-Henri et BULL, Joseph, de Saint-Henri (mariés à l'église Holy Trinity de Pointe Lévy)	1 ^{er} juillet 1855
MARCEAU, Marie, de Lévis et GREEN, Henry, de Lévis	7 septembre 1867
McCALLUM, Elizabeth, de Pointe Lévy et BUCKLE, David Jennings, ouvrier ferroviaire (<i>railway labourer</i>)	13 mars 1855
McCLAUGHLAN, George, de Frampton et DOWNES, Sarah Ann, de Saint-Henri	6 avril 1854
McCLAUGHLIN, William, de Frampton et DOWNES, Mary Jane, de Saint-Henri	7 août 1866
McCLENTICK, Bridget, de Crambourne et ROUTH, Thomas, fabricant de souliers (<i>shoe maker</i>) de Crambourne	10 mai 1842
McCLINTOCK, Ann, de Pointe Lévy et SMITH, John Black, de Pointe Lévy (mariés à l'église Holy Trinity de Pointe Lévy)	10 juin 1855
McCULLOUGH, Eliza, et ATKINSON, John Charles, de Québec	5 avril 1864
McFADDEN, John, agent de gare (<i>station agent</i>) et ROWE, Isabella, de Saint-Gilles	10 octobre 1856
McGILLIVRAY, John, de Montréal et DAINTON, Georgina Mary, de Leon Bridge, Angleterre	13 septembre 1871
McGRATH, James Godfrey, ingénieur civil et ROBERTS, Elizabeth, de Québec (mariés à l'église Christ Church New Liverpool)	16 octobre 1857
McMAHON, Catherine, township of Jersey, Beauce et STAFFORD, Joseph, township of Jersey, Beauce	6 octobre 1863

NOMS DES ÉPOUX	DATE
McQUILLAN, Mary, de Lévis et RUTTER, Theodore, de Lévis	10 mai 1866
McVETY, Eliza, et MACKEY, Robert, fermier de Weedon	31 octobre 1865
MITCHEL, Joseph, ouvrier (<i>labourer</i>), de Pointe Lévy et ADERLY, Mary, de Québec	6 novembre 1849
MITCHELL, Mary, de Londres et ALLAN, William, conducteur de locomotive (<i>engine driver</i>) de Montréal	14 août 1871
MONAGHAN, John, et DUNN, Catherine	27 novembre 1865
MORDELL, Alfred Edward, de Lévis et BERNIER, Marie de Lévis	4 août 1866
MORGAN, Felix, sculpteur de marbre et manufacturier de Québec et PARKER, Elizabeth, de Québec	10 octobre 1852
MORGAN, James, de Québec et HAMEL, Maria Louisa, de Lévis	10 mai 1864
NEWTON, John, de Sorel et CLARK, Bridget Jane	22 mai 1850
NICHOLS, Samuel, maître marin (<i>master mariner</i>) et ROSS, Mary, d'Irlande	7 août 1854
NICHOLSON, John, fermier de Standon et WATSON, Sarah, de Standon	8 novembre 1841
NOBLE, John, <i>groom</i> et PATTERSON, Maria, de Pointe Lévy	9 mai 1849
NUTBROWN, William, fermier de Leeds et MOCOCK, Elizabeth, de Saint-Nicolas	4 septembre 1842
OAKES, Maria Olivia, et SAMPLE, Robert, charpentier de navire de Pointe Lévy	1 ^{er} juillet 1852
O'NEALE, Rose, de Pointe Lévy et DARKER, John, originaire de Dublin en Irlande, de Pointe Lévy	9 mars 1845
ORR, Harriett, d'Inverness et RITCHIE, Andrew, de New Liverpool	26 août 1862
PALLISTER, John Augustus, maître d'école et VACHON, Sarah, de New Liverpool (mariés à l'église Christ Church New Liverpool)	26 décembre 1855
PARKE, Charles Smith, M.D. et SCOTT, Louisa	28 juin 1869
PARKER, Elizabeth, de Québec et MORGAN, Felix, sculpteur de marbre et manufacturier de Québec	10 octobre 1852
PATTERSON, Thomas, meunier de New Liverpool et MacDONALD, Margaret, de New Liverpool (probablement mariés à l'église Christ Church New Liverpool)	9 juin 1868
PATTERSON, Maria, de Pointe Lévy et NOBLE, John, <i>groom</i>	9 mai 1849
PATTON, James, de Québec et ROBERTS, Harriet, de Québec (mariés à l'église Christ Church New Liverpool)	6 juin 1854
PINK, Ann Jane, et BUCHANAN, John, de New Liverpool (probablement mariés à la Christ Church New Liverpool)	5 août 1866
PITON, Nicholas, commis (<i>clerk</i>) de Québec et ARLESS, Elizabeth, de Pointe Lévy	4 mai 1845
POLTER, Gertrude Anny, et KNIGHT, John Ellis, d'Aurora	5 juillet 1867
POMEDO, Rosa, et ASH, Charles William, ouvrier (<i>labourer</i>) de Pointe Lévy	9 mai 1853
QUINN, Sarah, de Lévis et ISSITL, Joseph, de Lévis	16 septembre 1867
RAMSEY, Andrew, passeur (<i>ferryman</i>) de Pointe Lévy et WATSON, Elizabeth Margaret, de Broughton	24 juillet 1842
RAMSEY, Mary Jane, fille de George Ramsey de Pointe Lévy, et Hugh COYLE, barbier de Pointe Lévy (mariés à l'église Holy Trinity de Pointe Lévy)	19 mai 1860
RITCHIE, Andrew, de New Liverpool et ORR, Harriett, d'Inverness	26 août 1862
RITCHIE, Caroline, fille de John Ritchie de New Liverpool, et BISSET, James, fils de George Bisset (mariés à l'église Christ Church New Liverpool)	1 ^{er} juin 1861
ROBERTS, Elizabeth, de Québec et McGRATH, James Godfrey, ingénieur civil (mariés à l'église Christ Church New Liverpool)	16 octobre 1857
ROBERTS, Harriet de Québec et PATTON, James de Québec (Mariés à l'église Christ Church New Liverpool)	6 juin 1854
ROBERTS, Thomas, chef de gare (<i>station master</i>), Craig's Road et JONES, Mary, d'Etchemin	15 août 1856
ROGERS, Mary Jane, de Lévis et WILCOCK, Thomas, de Lévis	10 septembre 1866
ROSS, Mary, d'Irlande et NICHOLS, Samuel, maître marin (<i>master mariner</i>)	7 août 1854

NOMS DES ÉPOUX	DATE
ROSS, William David, de Québec et HOOGS, Mary, de Québec	22 avril 1864
ROUTH, Thomas, fabricant de souliers (<i>shoe maker</i>) de Crambourne et McCLENTICK, Bridget, de Crambourne	10 mai 1842
ROWE, Isabella, de Saint-Gilles et McFADDEN, John, agent de gare (<i>station agent</i>)	10 octobre 1856
ROWE, Sarah, de Saint-Gilles et KELLY, Micheal, fermier de Saint-Nicolas	17 août 1854
RUDD, Annie, de Lévis et BRISELDEN, Charles, de Lévis	23 octobre 1866
RUTTER, Theodore, de Lévis et McQUILLAN, Mary, de Lévis	10 mai 1866
SAMPLE, Robert Jr., charpentier de navire de Pointe Lévy et OAKES, Maria Oliva	1 ^{er} juillet 1852
SCALES, Nathanaël, policier (<i>sergent police</i>) d'Inverness et LAMONTAGNE, Mary, de Pointe Lévy	6 août 1856
SCOTT, Louisa, et PARKE, Charles Smith, M.D.	28 juin 1869
SHIELDS, Selicia, d'Écosse, et CURRAN, Thomas, marin de Cumberland, Angleterre (mariés à l'église Holy Trinity de Pointe Lévy)	4 juin 1854
SIBLEY, William, des Ingénieurs royaux, de Lévis et KILLEY, Matilda, de Lévis	19 juillet 1866
SMITH, John Black, de Pointe Lévy et McCLINTOCK, Ann, de Pointe Lévy (mariés à l'église Holy Trinity de Pointe Lévy)	10 juin 1855
SMYTH, Alicia Adelaide, de Pointe Lévy et ANDERSON, Thomas, marchand de Québec	20 janvier 1849
SMYTH, Ann Catherine, de Pointe Lévy et THOM, William, professeur à l'école classique (<i>classical teacher</i>) de Québec	13 juillet 1848
SMYTH, Charles, hôtelier, aubergiste (<i>inn keeper</i>) de Pointe Lévy et FORD, Franny, de Standon	2 juillet 1848
SMYTH, Samuel Henry, de Frampton et STEWART, Ellen, de Valcartier	21 mars 1853
SOMERSALL, Richard Bridgman, commis (<i>clerk</i>) de Patton's Cove et HOUGHTON, Martha, de Patton's Cove	15 mai 1844
STAFFORD, James, fermier, township of Jersey, Chaudière et WILSON, Ann, township of Jersey, Chaudière	25 août 1858
STAFFORD, Joseph, township of Jersey, Beauce et McMAHON, Catherine, township of Jersey, Beauce	6 octobre 1863
STEWART, Elizabeth, de Lévis et BLEWITT, James, de Lévis	26 août 1867
STEWART, Ellen, de Valcartier et SMYTH, Samuel Henry, de Frampton	21 mars 1853
SUTCLIFF, Sarah, de Québec et HARTMANN, Peter, de Québec	14 mai 1864
SWEETLAND, Henry, de New-York et CASTLE, Louise, de New-York	9 octobre 1861
TEMPEST, William, de Pointe Lévy et COLTMAN, Mary Ann, de Pointe Lévy	27 février 1855
THOM, William, professeur à l'école classique (<i>classical teacher</i>) de Québec et SMYTH, Ann Catherine, de Pointe Lévy	13 juillet 1848
THOMSON, Caroline Kathleen R., d'Angleterre et CROSBIE, John Gustavus, de Sussex, Angleterre, Sixth Royal Rifles de Québec	15 septembre 1871
THOMPSON, Robert, fermier de Kennebec Road et CATHCART, Mary, de Kennebec Road	1 ^{er} octobre 1846
THOMPSON, Sarah, de Valcartier et CASS, Moses, de Memphrémagog	1 ^{er} octobre 1856
THORP, Charles, de Lennoxville et BAGNALL, Mary, de Frampton	2 juillet 1866
TICKERY, Elizabeth, de Pointe Lévy et HEWART, Elias, marin (<i>mariner</i>) de Pointe Lévy	18 octobre 1847
TWEDDELL, Marianne, de Pointe Lévy et FORREST, William Henry, teneur de livres (<i>book keeper</i>) de Québec	11 juillet 1855
VACHON, Jean Baptiste, de New Liverpool et DAVIS, Sarah, veuve de Gabriel Cull, de New Liverpool (mariés à la Christ Church New Liverpool)	16 décembre 1841
VACHON, Sarah, de New Liverpool et PALLISTER, John Augustus, maître d'école (mariés à la Christ Church New Liverpool)	26 décembre 1855
WATSON, Elisabeth Margaret, de Broughton et RAMSEY, Andrew, passeur (<i>ferryman</i>) de Pointe Lévy	24 juillet 1842
WATSON, Sarah, de Standon et NICHOLSON, John, fermier de Standon	8 novembre 1841

NOMS DES ÉPOUX	DATE
WESTON, Hanna Maria, et HOOPS, William Henry, marchand de Québec	24 mai 1849
WHITE, Richard, fermier et DALY, Ellen, de Pointe Lévy (mariés à l'église Holy Trinity de Pointe Lévy)	27 octobre 1857
WHITNEY, Alemera, de Saint-Georges et CATHCART, David, <i>yeoman</i> de Saint-Georges	17 janvier 1844
WILCOCK, Thomas, de Lévis et ROGERS, Mary Jane, de Lévis	10 septembre 1866
WILLIAMS, James, marin à bord du navire <i>Thomson</i> , d'Angleterre et ICANDLAN, Mary, de l'Irlande du nord	3 juin 1849
WILSON, Ann, township of Jersey, Chaudière et STAFFORD, James, fermier, township of Jersey, Chaudière	25 août 1858
WODD, Henry, veuf d'Halifax et HALL, Margaret, fille de William Compton Hall	24 octobre 1871
WOODS, Richard, teneur de livres (<i>book keeper</i>) de Québec et EVANS, Frances Maria	7 septembre 1850

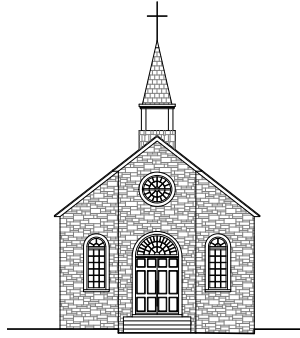

ANNEXE 2B

LISTE DES MARIAGES CÉLÉBRÉS À L'ÉGLISE CHRIST CHURCH NEW LIVERPOOL (1872-1975)

NOMS DES ÉPOUX	DATE DU MARIAGE
ANDERSON, Gerhsom Davie, de Saint-Romuald, voyageur de commerce (<i>commercial traveller</i>) et WADE, Gladys Harper, de Saint-Romuald	15 août 1906
ANDERSON, Robert James Reekie, de Chaudière Bassin, courtier (<i>broker</i>), fils de feu le révérend Duncan Anderson et de Jane Kemp, et ATKINSON, Violet Jessie, d'Etchemin, fille de feu Henry Atkinson, esq., et de Selina Jane Crawford	24 août 1910
ASSELS, Mary, Ann, de South Quebec, County of Levis et PINK, Joseph Ruben, d'Hadlow	7 septembre 1886
ATKINSON, Ethel Mary, d'Etchemin, fille de feu Henry Atkinson et Selina Jane Crawford, et COURTNEY, Reginald Mortimer, d'Ottawa, agent d'assurance (<i>insurance agent</i>)	26 novembre 1913
ATKINSON, Mary Isabel, fille d'Henry Crawford Atkinson d'Etchemin, et SMITH, Alexander Harcourt Carington, comptable (<i>accountant</i>) de Québec	11 juillet 1931
ATKINSON, Violet Jessie, d'Etchemin, fille de feu Henry Aykinson, esq. et de Selina Jane Crawford, et ANDERSON, Robert James Reekie, de Chaudière Bassin, courtier (<i>broker</i>), fils de feu le révérend Duncan Anderson et de Jane Kemp	24 août 1910
BARNETT, Melvin, fermier de South Carolina, New Hampshire et CULBERT, Lena, de Chaudière Mills	25 juin 1895
BENSON, Emily Isabella Christina, de New Liverpool et SCOTT, Hugh Erskine, commis de banque (<i>bank clerk</i>) de Québec	25 septembre 1901
BROWN, Andrew, de New Liverpool et MOFFATT, Rebecca, de Québec	22 décembre 1885
BROWN, Annie Richard, de Saint-Romuald, fille de Robert Brown, et PHILLIPS, William Frederick, commerçant de bicyclettes (<i>bicycle dealer</i>) de Québec	26 octobre 1898
BROWN, Ethel Margaret, d'Etchemin, fille de Robert Brown, et TEMPLE, Leonard, électricien, de Montréal	13 août 1898
BROWN, Mary Rebecca, de Saint-Romuald, fille de Samuel Brown, et NICHOLSON, Joseph Todd, marchand de Minneapolis, Minnesota	10 août 1899
BUCHANAN, Ida Elizabeth, fille de John Buchanan de Saint-Jean-Chrysostome, et SMITH, James Christopher, ingénieur à la Quebec Central Railway, de Montréal	16 octobre 1901
CAMPBELL, Annie, d'Hadlow et SMITH, George William, de Richmond, Québec	24 octobre 1883
CAMPBELL, Daniel, mécanicien de chnatieur (<i>millwright</i>) d'Etchemin et RITCHIE, Mary, d'Etchemin	24 avril 1873
CARROL, Florence, veuve de feu James Carrol, de Minneapolis, maintenant de Saint-Romuald et LAVERDIÈRE, Alfred, travailleur d'usine (<i>factory hand</i>), de Saint-Romuald	15 juin 1904

NOMS DES ÉPOUX	DATE DU MARIAGE
CLARK, Richard Sumner, et GREIG, Elizabeth Jane	19 août 1967 ¹²
COURTNEY, Reginald Mortimer, agent d'assurance (<i>insurance agent</i>) d'Ottawa et ATKINSON, Ethel Mary, d'Etchemin, fille de feu Henry Atkinson et de Selina Jane Crawford	26 novembre 1913
CRAGGY, Charles Albert, fermier, de Stratford, New Hampshire et CULBERT, Eleanor, de Saint-Étienne	27 avril 1897
CULBERT, Eleanor, de Saint-Étienne et CRAGGY, Charles Albert, fermier de Stratford, New Hampshire	27 avril 1897
CULBERT, Lena, de Chaudière Mills et BARNETT, Melvin, fermier de South Carolina, New Hampshire	25 juin 1895
DEAN, James, forgeron (<i>blacksmith</i>) de Montréal et DONNELLY, Rose, de Montréal	30 septembre 1884
DEAN, James John, esq. de Winnipeg et WALKER, Elizabeth Marion, de New Liverpool	1 ^{er} octobre 1883
DICK, James, ingénieur (<i>civil engineer</i>) de Sudbury et WELCH, Margaret Gladys, d'Etchemin	3 janvier 1912
DONNELLY, Rose, de Montréal et DEAN, James, forgeron (<i>blacksmith</i>) de Montréal	30 septembre 1884
DOWNES, Eliza, de Saint-Henri et RUDD, John, fermier, de Saint-Jean-Chrysostome	23 octobre 1877
DOWNES, Jane Wilhelmiona, de Saint-Henri et KING, Ernest James, mécanicien (<i>mechanic</i>) de Sherbrooke	5 juin 1907
DOWNES, John Walter, fermier de Saint-Henri et McLAUGHLIN, Annie, de Saint-Malachie	17 juin 1901
DOWNES, Sarah Kathleen Agnes, de Saint-Henri et MOUNTAIN, William Henry, ingénieur à l'Intercolonial Railway, d'Hadlow	24 février 1903
GALLAHER, Liliane, de Montréal, fille de John Gallaher, de Kilskeery, Irlande et WADE, Percy Harper, gentleman de New Liverpool, fils de feu Edward Harper Wade	29 octobre 1927
GILES, William Henry, d'Hadlow et PINK, Mary, de New Liverpool	9 juillet 1874
GODDARD, Dora May, de Charny, fille d'Alexander Goddard, ingénieur de locomotive (<i>locomotive engineer</i>) et d'Adelaide Ann Mills, et TURNER, William Lindsay, commis en chef (<i>chief clerk</i>) à l'Intercolonial Railway, fils de William Edward Turner, ingénieur de locomotive (<i>locomotive engineer</i>) et Francine Cameron	20 septembre 1911
GREIG, Elizabeth Jane, et CLARK, Richard Sumner	19 août 1967 ¹³
GROVES, James, ouvrier (<i>labourer</i>) de Saint-Romuald et McQUILKIN, Elisabeth Ann, de Saint-Romuald	26 septembre 1896
KING, Ernest James, mécanicien (<i>mechanic</i>) de Sherbrooke et DOWNES, Jane Wilhelmiona, de Saint-Henri	5 juin 1907
LAVERDIÈRE, Alfred, travailleur d'usine (<i>factory hand</i>) de Saint-Romuald et CARROL, Florence, veuve de feu James Carrol, de Minneapolis, maintenant de Saint-Romuald	15 juin 1904
LEITCH, John Ernest, de Saint-Romuald, comptable (<i>accountant</i>) et WELSH, Henrietta Muriel, fille de William W. Welsh de Québec	10 juin 1896
LYNCH, Catherine, de Saint-Romuald et McREADY, Arthur Joseph, barbier (<i>barber</i>), de Saint-Romuald	25 juin 1900
McLAUGHLIN, Annie, de Saint-Malachie et DOWNES, John Walter, fermier de Saint-Henri	17 juin 1901
McQUILKIN, Elisabeth Anne, de Saint-Romuald et GROVES, James, ouvrier (<i>labourer</i>), de Saint-Romuald	26 septembre 1896
McREADY, Arthur Joseph, barbier (<i>barber</i>), de Saint-Romuald et LYNCH, Catherine, de Saint-Romuald	25 juin 1900
MITCHELL, Edgar Thomas, ingénieur à l'Intercolonial Railway, de Lévis et PARSON, Ruby Annie, de Lévis	7 juin 1904
MOFFATT, Rebecca, de Québec et BROWN, Andrew, de Saint-Romuald	22 décembre 1885
MOUNTAIN, William Henry, ingénieur à l'Intercolonial Railway, d'Hadlow et DOWNES, Sarah Kathleen Agnes, de Saint-Henri	24 février 1903

12. Il s'agit du dernier mariage célébré à l'église Christ Church New Liverpool.

13. Il s'agit du dernier mariage célébré à l'église Christ Church New Liverpool.

NOMS DES ÉPOUX	DATE DU MARIAGE
NICHOLSON, Joseph Todd, marchand de Minneapolis, Minnesota et BROWN, Mary Rebecca, de Saint-Romuald, fille de Samuel Brown	10 août 1899
PARSON, Ruby Annie, de Lévis et MITCHELL, Edgar Thomas, ingénieur à l'Intercolonial Railway, de Lévis	7 juin 1904
PHILLIPS, William Frédéric, commerçant de bicyclettes (<i>bicycle dealer</i>) de Québec et BROWN, Annie Richard, de Saint-Romuald, fille de Robert Brown	26 octobre 1898
PINK, Joseph Ruben, d'Hadlow et ASSELS, Mary Anne, de South Quebec, County of Levis	7 septembre 1886
PINK, Mary, de New Liverpool et GILES, William Henry, d'Hadlow	9 juillet 1874
RITCHIE, Mary, d'Etchemin et CAMPBELL, Daniel, mécanicien de chantier (<i>millwright</i>), d'Etchemin	24 avril 1873
RUDD, John, fermier, de Saint-Jean-Chrystome et DOWNES Eliza, de Saint-Henri	23 octobre 1877
SCOTT, Hugh Erskine, commis de banque (<i>bank clerk</i>), de Québec et BENSON, Emily, Isabella Christina, de New Liverpool	25 septembre 1901
SMITH, Alexander Harcourt Carington, comptable (<i>accountant</i>), de Québec et ATKINSON, Mary Isabel, fille d'Henry Crawford Atkinson, d'Etchemin	11 juillet 1931
SMITH, George William, de Richmond, Québec et CAMPBELL, Annie, d'Hadlow	24 octobre 1883
SMITH, James Christopher, ingénieur à la Quebec Central Railway, de Montréal et BUCHANAN, Elisabeth, fille de John Buchanan de Saint-Jean-Chrysostome	16 octobre 1901
TEMPLE, Leonard, électricien de Montréal et BROWN, Ethel Margaret, fille de Robert BROWN	13 août 1898
TURNER, William Lindsay, commis en chef (<i>chief clerk</i>) à l'Intercolonial Railway, fils de William Edward Turner, ingénieur de locomotive (<i>locomotive engineer</i>) et Francine Cameon, et GODDARD, Dora May, de Charny, fille d'Alexander Goddard, ingénieur de locomotive (<i>locomotive engineer</i>) et d'Adelaide Ann Mills	20 septembre 1911
WADE, Gladys Harper, de Saint-Romuald et ANDERSON, Gershom Davie, voyageur de commerce (<i>commercial traveller</i>)	15 août 1906
WADE, Percy Harper, gentleman de New Liverpool, fils de feu Edward Harper Wade, et GALLAHER, Liliane, de Montréal, fille de John Gallaher, de Kilskeery	29 octobre 1927
WALKER, Elizabeth Marion, de New Liverpool et DEAN, James John, esq. de Winnipeg	1 ^{er} octobre 1883
WARK, Truman Fletcher, pompier, fils de William Wark de Lévis, et YOUNG, Jennie May	19 juillet 1917
WELCH, Margaret Gladys, d'Etchemin et DICK, James, ingénieur (<i>civil engineer</i>) de Sudbury	3 janvier 1912
WELSH, Henrietta Muriel, fille de William W. Welsh de Québec, et LEITCH, John Ernest, de Saint-Romuald, comptable (<i>accountant</i>)	10 juin 1896
YOUNG, Jennie May, de Lévis et WARK, Truman Fletcher, pompier, fils de William Wark de Lévis	19 juillet 1917

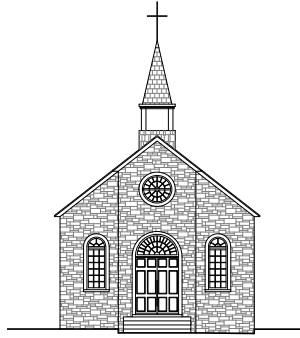

ANNEXE 3A

LISTE ALPHABÉTIQUE DES PERSONNES INHUMÉES AU CIMETIÈRE DE L'ÉGLISE CHRIST CHURCH NEW LIVERPOOL OU DE L'ÉGLISE HOLY TRINITY DE POINTE LÉVY (1841-1871)

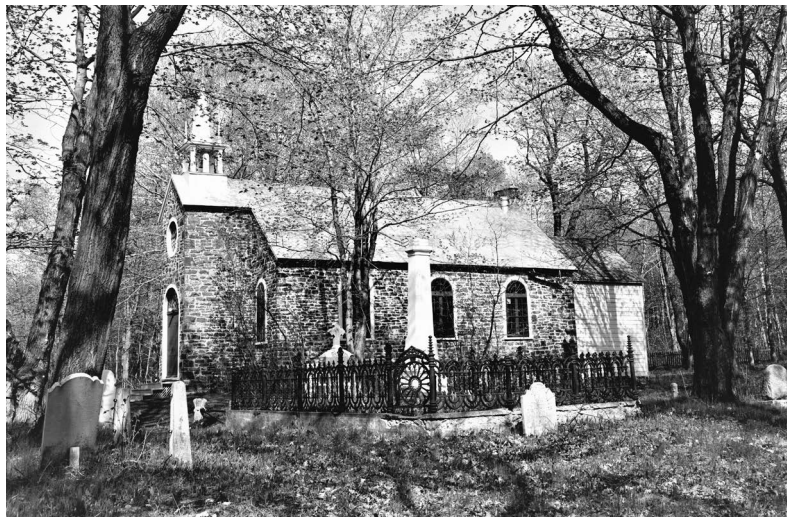

Partie ouest du cimetière de New Liverpool où se concentraient plusieurs pierres tombales (photographie inconnu, vers 1967, archives de la SHSR).

NOMS	DATE DE DÉCÈS	DATE DES FUNÉRAILLES	AGE	NOTES
ALLAN, William, originaire d'Irlande, de Pointe Lévy	18 septembre 1850	20 septembre 1850	85 ans	
AMBO, Louis, originaire de Prusse	24 juillet 1854	24 juillet 1854	~16 ans	Mort à Pointe Lévy
AMIRAUX, Matilda, fille de Timothy AMIRAUX, marchand de New Liverpool	12 septembre 1850	14 septembre 1850	3 mois	Probablement inhumée à New Liverpool
ANDERSON, Jessie Kemp, fille du révérend Duncan ANDERSON, ministre de la Church of Scotland de Lévis, et de Jane KEMP, son épouse	8 décembre 1862	10 décembre 1862	2 ans et 10 mois	
ANDUSDALLE, Bertha, de Norvège, passager du navire <i>Eona</i>	31 juillet 1867	1 ^{er} août 1867		

NOMS	DATE DE DÉCÈS	DATE DES FUNÉRAILLES	AGE	NOTES
ARNOLD, Edward William, fils de Robert ARNOLD des Ingénieurs royaux de Lévis, et de Mary Ann SNIFFEL	29 septembre 1865	1 ^{er} octobre 1865	10 mois	
ASHMORE, Alice, épouse de feu George CHAPMAN de Saint-Henri	8 décembre 1852	11 décembre 1852	88 ans	Inhumée au cimetière Saint-John de Québec
ATKINSON, Abraham, fils de John Barber ATKINSON de l'Anse Hadlow et de Mary Ann ROBERTSON	16 mars 1860	18 mars 1860	9 ans	
ATKINSON, Caroline Amenda, fille de John ATKINSON de Pointe Lévy, employé du Grand Tronc Railway	27 août 1856	28 août 1856		Inhumée à Lévis
BAIN, Archibald, de New Liverpool	12 mai 1854	13 mai 1854	12 ans	Inhumé à New Liverpool
BAIN, John, ouvrier (<i>labourer</i>) de New Liverpool	23 juillet 1854	24 juillet 1854	~36 ans	Décédé du choléra. Probablement inhumé à New Liverpool. Voir l'entrée précédente
BALAUN, Carolina, originaire de Bohême	7 juin 1866	8 juin 1866	2 ans	
BAMFIELD, Nicholas, marin à bord du navire <i>Alex Arthur</i> de St-John, Nouveau-Brunswick	12 juillet 1856	14 juillet 1856 (après enquête du coroner)		Mort noyé
BANKS, John-Crickton, originaire d'Écosse, chief master de navire	16 septembre 1858	19 septembre 1858	34 ans	Mort noyé
BARLOW, Emily, fille de Nathan Barlow de New Liverpool et d'Harriet GILES	27 novembre 1864	29 novembre 1864	22 mois	Inhumée à New Liverpool ¹⁴
BARLOW, Fanny, fille de Nathan BARLOW de Lévis et de Harriet GILES	24 juillet 1868	26 juillet 1868	4 ans	Noyée accidentellement Inhumée à New Liverpool
BAUGH, Marie Anne, fille de John BAUGH, de Pointe Lévy	10 septembre 1853	11 septembre 1853		Inhumée à New Liverpool
BAUGH, Samuel, de Pointe Lévy	19 juillet 1854	19 juillet 1854		Mort du choléra
BAURTZ, Herman Carl Frederick, originaire de Norvège	11 juin 1866	12 juin 1866	2 ans et 10 mois	
BAYLEY, Sophia, fille d'Isaïe BAYLEY, originaire d'Irlande	14 septembre 1850	14 septembre 1850		Inhumée à Pointe Lévy
BEDUHA, Sophia Henrietta, originaire d'Hambourg	12 août 1864	13 août 1864	56 ans	
BELL, Ann, de Chaudière	25 juillet 1871	28 juillet 1871	48 ans	
BELL, George, de Saint-Nicolas	20 janvier 1854	21 janvier 1854	28 ans	Inhumé à New Liverpool
BELL, John, fils de John BELL, charpentier de New Liverpool	25 février 1849	27 février 1849	13 mois	

14. Relevé des pierres tombales et des lots en date du 27 octobre 1877.

NOMS	DATE DE DÉCÈS	DATE DES FUNÉRAILLES	AGE	NOTES
BELL, John, de Chaudière	14 novembre 1862	16 novembre 1862	23 ans	
BELL, Margaret, épouse de John BELL de Saint-Nicolas	18 juillet 1869	20 juillet 1869		
BELL, Robert, fils de John BELL, charpentier de New Liverpool	21 juillet 1852	23 juillet 1852	-1 mois	
BELL, Robert, fils de John BELL, <i>clerk</i> de Chaudière et de Margaret C. GORDON	26 juillet 1858	29 juillet 1858	29 ans	
BELL, William, de Saint-Nicolas	6 septembre 1849	7 septembre 1849	16 ans	
BENSKIN, Thomas, charpentier à bord du navire <i>Cambria</i>	30 juillet 1848	4 août 1848	-22 ans	Mort noyé à New Liverpool
BERGHOLM, ?, marin	5 juin 1864	6 juin 1864		Mort à Lévis
BERLIN, Carl, fils de F. BERLIN et de Mary, son épouse	22 mai 1865	23 mai 1865		
BESWICK, Percy, Louisa Darley, fille de George BESWICK de Pointe Lévy, et d'Emma DARLEY	14 août 1861	17 août 1861	8 mois	Inhumée au cimetière Mount Hermon
BLANNING, William Thomas, fils de Thomas BLANNING	24 août 1868	26 août 1868	2 ans	
BLOTT, Samuel, de la Cie E du 18 ^e régiment	16 juillet 1871	18 juillet 1871	38 ans	Mort à Pointe Lévy
BOTCHERTZ, Robert, fils de M. BOTCHERTZ, employé du chemin de fer	14 novembre 1855	15 novembre 1855		Inhumé à Pointe Lévy
BOYCE, William, charpentier de navire	4 juin 1859	13 juin 1859	58 ans	Mort noyé dans le fleuve Saint-Laurent
BOWYER, Margaret, fille de Richard BOWYER du 53 ^e régiment stationné à Lévis et de Christine McGUIRE	17 août 1869	20 août 1869	1 ans 9 mois	
BRASSEY, George, employé du Grand Tronc	Décembre 1854	5 décembre 1854	29 ans	Mort à la suite d'un accident de chemin de fer. La date du décès n'est pas précisée
BREAKEY, Andrew, fils de Hans BREAKEY de Saint-Jean Chrysostome et de Thérèse MURRAY	4 septembre 1861	6 septembre 1861	22 ans	Sa sœur Mary est décédée le 23 septembre 1861
BREAKEY, Emma Jane, fille de Hans BREAKEY, marchand de Pointe Lévy	27 septembre 1853	28 septembre 1853	12 ans	
BREAKEY, Hans, de Chaudière Mills	10 mai 1864	12 mai 1864	-56 ans	Inhumé à Pointe Lévy ¹⁵
BREAKEY, Hans-Deniston, de Chaudière Mills	10 mai 1863	13 mai 1863	54 ans	

15. Cette entrée du registre de 1864 est erronée. Hans Denaston Breakey est décédé le 10 mai 1863 à Saint-Jean-Chrysostome et ses funérailles ont eu lieu le 13 mai à sa résidence de Chaudière Mills. Registre de 1863 et *Morning Chronicle and Commercial and Shipping Gazette*, lundi 11 mai 1863, p. 3.

NOMS	DATE DE DÉCÈS	DATE DES FUNÉRAILLES	AGE	NOTES
BREAKEY, Henry, fils de Hans BREAKEY, marchand de Pointe-Lévi	6 août 1852	7 août 1852	6 mois	
BREAKEY, James Stephan, fils de Hans BREAKEY de Pointe Lévy	10 mars 1852	12 mars 1852	4 ans	
BREAKEY, Mary, fille de Hans BREAKEY et de Thérèse MURRAY	23 septembre 1861	25 septembre 1861	23 ans	Son frère Andrew est décédé le 4 septembre 1861
BROSTER, Mary Ellen, fille de John BROSTER, marchand de Saint-Jean-Chrysostome	16 juillet 1846	18 juillet 1845	9 mois	Inhumée à New Liverpool
BROSTER, Sophia Jane, fille de John BROSTER, marchand de bois de New Liverpool	29 mai 1848	31 mai 1848	1 an et 6 mois	Probablement inhumée à New Liverpool
BROWN, Anne Isabella, épouse de Christopher John BROWN, fermier à Lotbinière	12 novembre 1850	15 novembre 1850	56 ans	Inhumée à New Liverpool. Nom de jeune fille inconnu
BROWN, Arthur, fils d'Arthur BROWN de New Liverpool et de Mary, son épouse	7 août 1859	8 août 1859	9 mois	
BUCHANAN, Ann, fille de John BUCHANAN de New Liverpool et d'Ann Jane PINK	23 avril 1867	24 avril 1867	4 jours	
BUCHANAN, Samuel, fils de William BUCHANAN de Lévis et d'Agnes GREY	13 juin 1870	15 juin 1870	4 ans	Les BUCHANAN ont perdu 3 enfants en 1870
BUCHANAN, William John, fils de William BUCHANAN de Lévis et d'Agnes GREY	11 décembre 1870	12 décembre 1870	3 ans	
BUCHANAN, William Mary, fille de William BUCHANAN de Lévis et d'Agnes GREY	19 février 1870	21 février 1870	1 heure	
BUTCHART, Edward Marshall, fils d'Andrew BUTCHART, <i>clerk</i> de Saint-Nicolas et de Mary Ann MARSHALL	26 décembre 1856	29 décembre 1856		Inhumé au cimetière St. Matthew à Québec
BUTCHART, John, fils d'Andrew BUTCHART, marchand du moulin Etchemin	28 septembre 1850	30 septembre 1850	10 mois	Inhumé au cimetière St-John à Québec
CAMERON, John, de New Liverpool	15 novembre 1862	18 novembre 1862	50 ans	Inhumé à New Liverpool ¹⁶
CAMPBELL, Ann, épouse de Samuel CAMPBELL	16 mai 1869	18 mai 1869	44 ans	Nom de jeune fille inconnu
CAMPBELL, Christie, épouse de William PATERSON de Pointe Lévy	12 juillet 1849	12 juillet 1849	43 ans	Morte deux jours après sa fille Janet PATERSON

16. *Church Accounts* pour l'année 1862.

NOMS	DATE DE DÉCÈS	DATE DES FUNÉRAILLES	AGE	NOTES
CANN, Adjustus, matelot à bord du navire <i>Thomas Close</i> (capitaine Young)	19 juin 1850	20 juin 1850		Mort noyé à New Liverpool
CAP, Marian Isabella, fille de Moses CAP de Pointe Lévy et de Sarah THOMPSON	7 août 1859	8 août 1859	2 ans	
CARLSON, Carl, Ascar Ottawas, fils de Nils CARLSON, immigrant suédois et de Johan, son épouse	10 juin 1871	11 juin 1871	10 jours	Inhumé à Pointe Lévy
CAUTLEY, William, fils de George CAUTLEY de Québec et de Sarah GRACEY	28 septembre 1861	29 septembre 1861	13 mois	
CHAPMAN, Mary Anne Amelia, fille de George CHAPMAN de Pointe Lévy et de Mary KAY	24 décembre 1862	27 décembre 1862	35 ans	
CHAPMAN, Sarah Ann, fille de feu George CHAPMAN de Saint-Henri et d'Alice ASHMORE	21 septembre 1870	24 septembre 1870	76 ans	Inhumée au cimetière Mount Hermon
CHISHOLM, Alexander, <i>culler</i> (mesureur de bois) de New Liverpool	15 juillet 1847	18 juillet 1847		
CHISHOLM, Isabella Harriet, fille de John CHISHOLM de Lévis et d'Isabella TAYLOR	11 juin 1867	12 juin 1867	4 ans	
CHRISTIE, Arthur, marin à bord de la barque <i>London</i> de New Castle, Angleterre	4 septembre 1865	6 septembre 1865	28 ans	Mort noyé à New Liverpool ¹⁷
CHRISTON, Thomas, capitaine du bateau <i>Sisters of London</i>	1 ^{er} juillet 1847	2 juillet 1847	40 ans	Mort de la fièvre typhoïde à Pointe Lévy (<i>typhus fever</i>)
CLARK, Edward, <i>culler</i> (mesureur de bois) de Saint-Joseph de la Pointe Lévy	29 juillet 1849	29 juillet 1849	42 ans	Mort du choléra asiatique
CLARK, Eliza Anne, fille de Robert CLARK, <i>clerk</i> de Pointe Lévy	19 mai 1853	20 mai 1853		
CLARK, Elizabeth, veuve d'Edward CLARK de Pointe Lévy	21 mai 1864	24 mai 1864	87 ans	Nom de jeune fille illisible
CLARK, George John, fils de Robert CLARK de Pointe Lévy, <i>culler</i> (mesureur de bois) et de Louisa, son épouse	27 mars 1843	31 mars 1843	1 an 2 mois	Inhumé à Québec
CLARK, Robert d'Hadlow, originaire d'Angleterre	6 mai 1871	9 mai 1871	68 ans	
CLARK, Robert Henry, second fils de Robert CLARK, <i>clerk</i> de Pointe Lévy	6 novembre 1851	10 novembre 1851	11 ans 6 mois	

17. Voir aussi le relevé des pierres tombales et des lots en date du 27 octobre 1877.

NOMS	DATE DE DÉCÈS	DATE DES FUNÉRAILLES	AGE	NOTES
CLARK, Sarah, célibataire, de Lévis	10 décembre 1871	13 décembre 1871	56 ans	
CLARK, Sarah Helena, fille de Robert CLARK et d'Helena BLONDHEIM	28 janvier 1860	30 janvier 1860	15 ans	
CLIFFORD, Mary Jane, fille de feu Alexander CLIFFORD, enseignant de Québec	14 mai 1862	16 mai 1862	62 ans	Morte à Pointe Lévy
COKER, Mooses	5 juin 1857	7 juin 1857	-45 ans	<i>A colored person</i> de Caroline. Inhumé à Pointe Lévy
COLCLOUGH, Margaret, veuve de John RITCHIE de Pointe Lévy	14 mars 1867	16 mars 1867	51 ans	
CONNOR, J., du 29 ^e régiment		12 juillet 1869	21 ans	La date du décès n'est pas précisée
COOKE, John, <i>yeoman</i> de Lévis	25 février 1870	1 mars 1870	58 ans	
COOK, Margaret, fille de James COOK, employé du Grand Tronc	27 juin 1856	29 juin 1856		
COOK, William, originaire de Liverpool, Angleterre, officier du <i>steamer Jura</i>	24 avril 1861	1 ^{er} mai 1861	31 ans	Mort noyé dans le fleuve Saint-Laurent. Inhumé à Pointe Lévy
COWAN, George, fils de George COWAN, <i>bookseller</i> de Québec	11 septembre 1847	12 septembre 1847		
COWAN, John, marin à bord du navire <i>Blower of Glasgow</i>	28 juillet 1849	28 juillet 1849	25 ans	Mort à New Liverpool
COYLE, Elizabeth Clara, fille de Hugh COYLE et de Mary Jane RAMSEY	19 juillet 1864	20 juillet 1864	9 mois	
COYLE, George Hugh, fils de Hugh COYLE de Lévis et de Mary Jane RAMSEY	16 juin 1870	17 juin 1870	10 mois	
CRASCON, Alphonsa	12 juin 1857	14 juin 1857 (après enquête du coroner)	30 ans	Mort noyé accidentellement après une chute du quai
CRAWFORD, George Henry, fils de Charles CRAWFORD des Ingénieurs royaux de Lévis et d'Eliza BEATTY	5 août 1869	6 août 1869	17 mois	
CROP, Margaret Ann, fille de William CROP de Pointe Lévy et d'Hannah MORTON	18 janvier 1863	20 janvier 1863		
CULTBART, William, fils de Jeremiah CULTBART de Saint-Jean-Chrysostome et de Sarah KINGSTON	3 octobre 1860	5 octobre 1860	3 ans 6 mois	
CUMMINGS, John Swete, originaire d'Irlande	31 octobre 1862	1 ^{er} novembre 1862	-50 ans	Mort et inhumé à Pointe Lévy. Né le 8 novembre 1812
DALTON, Eva, fille de S. William DALTON des Ingénieurs royaux	18 juillet 1870	20 juillet 1870	-6 ans	Inhumée à Pointe Lévy

NOMS	DATE DE DÉCÈS	DATE DES FUNÉRAILLES	AGE	NOTES
DALY, Frederick Andrew, fils de Joseph DALY de la 50 ^e compagnie des Ingénieurs royaux	4 août 1868	5 août 1868	3 mois	
DAVIE, Alison, de Lévis	16 mai 1867	21 mai 1867	38 ans	
DAVIS, David, arrimeur de New Liverpool	12 avril 1864	14 avril 1864	77 ans	Probablement inhumé à New Liverpool
DAVIS, Sarah, épouse de Jean-Baptiste VACHON de New Liverpool	26 juillet 1863	28 juillet 1863	56 ans 6 mois	Inhumée à New Liverpool ¹⁸
DAVIS, Susannah (ou Suzannah ou Susan), veuve d'Andrew RITCHIE	17 mars 1870	21 mars 1870	58 ans	
DAWE, Lydia Esther, fille d'Edwin DAWE et d'Elizabeth NEWTON	16 juillet 1864	18 juillet 1864	4 ans	
DEBNOR, John, marin à bord du <i>Star</i>	La date du décès n'est pas précisée	19 juin 1865		Mort noyé
DOUGLAS, William, originaire d'Irlande, au service de M. Buchanan de Pointe Lévy	11 novembre 1850	12 novembre 1850		Mort noyé
DOWNES, Duncan James, fils de Richard DOWNES de Lévis	10 août 1867	11 août 1867	2 ans	
DOWNES, Eliza Maud, fille de Richard DOWNES de Pointe Lévy et d'Eliza, son épouse	21 juillet 1859	23 juillet 1859	13 mois 24 jours	
DOWNES, Gilbert, cultivateur de Bélair	22 septembre 1860	25 septembre 1860	77 ans	
DOWNES, John Henry, fils de Richard DOWNES, cultivateur de Bélair, et de Phoebe HALL	18 février 1871	19 février 1871	10 mois	Inhumé à New Liverpool
DOWNES, Sarah, épouse de William HILL, cultivateur de Bélair	20 janvier 1871	22 janvier 1871	49 ans	Inhumée à New Liverpool
DOWNES, Sarah Ann, fille de William DOWNES de Lévis et de Sarah, son épouse	2 octobre 1867	4 octobre 1867	9 mois	
DUCAT, Elizabeth, fille de James DUCAT, employé du chemin de fer, et d'Ellen, son épouse	8 mars 1855	10 mars 1855		Morte des suites de convulsions à Saint-Joseph de la Pointe de Lévy
DUFFETT, Isabella Kinnear, fille de Herbert DUFFETT de New Liverpool et d'Ann LAMBIE	16 janvier 1865	19 janvier 1865	11 mois	Inhumée à New Liverpool ¹⁹
DUNN, Mary, fille de Aaron DUNN de Patton's Cove et d'Isabella CARNAGAN	11 septembre 1841	13 septembre 1841		

18. Registre des pierres tombales et des lots en date du 27 octobre 1877 et *Church Accounts* pour l'année 1863.

19. *Church Accounts* pour l'année 1865.

NOMS	DATE DE DÉCÈS	DATE DES FUNÉRAILLES	AGE	NOTES
DUNTER, George, fils de George DUNTER	26 juin 1856	27 juin 1856		Inhumé à Pointe Lévy
EARLE, Robert, fils de William EARLE d'Hadlow Cove et de Mary NEIL	28 mai 1860	29 mai 1860	8 ans	Inhumé à New Liverpool
EARLE, William, fils de William EARLE d'Hadlow Cove et de Mary NEIL	23 juillet 1861	24 juillet 1861		Probablement inhumé à New Liverpool. Voir l'entrée précédente
EDWARDS, Alexander, charpentier de navire de New Liverpool	22 mars 1849	25 mars 1849	52 ans	
ELLIS, Alexander, originaire d'Écosse, marin à bord du navire <i>Big Henry</i>	17 mai 1852	19 mai 1852 (après enquête du coroner)	~19 ans	Mort noyé. Inhumé à New Liverpool ²⁰
ELLIS, Joseph, marin	8 octobre 1851	8 octobre 1851		Mort du choléra asiatique et inhumé à Pointe Lévy
END, John, de Lévis	30 mars 1865	1 avril 1865	73 ans	Inhumé à New Liverpool ²¹
ERICKSON, Andrew, de la Suède, passager du steamer <i>Nestorian</i>	9 mai 1870	9 mai 1870	19 ans	
FERDINAND, Mary Fredericka, fille de Frederick FERDINAND et de Louisa, son épouse	31 mai 1867	1 ^{er} juin 1867	3 mois	
FORELYN, Robert, originaire d'Écosse, cuisinier sur le navire <i>Olive of Gloucester</i>	4 août 1854	4 août 1854	67 ans	Décédé du choléra à New Liverpool et inhumé à New Liverpool ²²
FORREST, John Goodwin, fils de William Henry FORREST de Pointe Lévy et de Marianne TWEDDLE	1 ^{er} août 1862	4 août 1862	11 mois	
FOWLER, Thomas, fils de William FOWLER de New Liverpool et de Judith BARDEN	4 août 1860	5 août 1860	~ 5 mois	
FOWLER, William, fils de William FOWLER de New Liverpool et de Judith BARDEN	10 août 1859	12 août 1859	12 mois	
FOWLIE, William, originaire de Moneymusk, Écosse	12 mars 1861	14 mars 1861	44 ans	Inhumé à Pointe Lévy
FUZZERED, Robert, originaire de Guernesey, marin à bord du navire <i>John Moore</i>	23 juillet 1854	24 juillet 1854	32 ans	Mort du choléra à Pointe Lévy
GIBSONS, Georgina Ethel, fille de John Fraser GIBSONS de Québec et de Margaret HENDERSON	3 septembre 1869	4 septembre 1869	8 mois	
GIBSON, James, marin	8 septembre 1866	15 septembre 1866		Mort noyé

20. *Church Accounts* pour l'année 1852.21. *Church Accounts* pour l'année 1865.22. *Church Accounts* pour l'année 1854.

NOMS	DATE DE DÉCÈS	DATE DES FUNÉRAILLES	AGE	NOTES
GILCHRIST, James, d'Hadlow Cove	27 juillet 1863	30 juillet 1863	41 ans	
GILKER, Robert, de Lévis	10 mai 1863	12 mai 1863		
GLYNN, Elizabeth Jane, fille de Dennis GLYNN, pilote, résident de Bélair	12 février 1852	14 février 1852	7 mois	Inhumée à New Liverpool
GORDON, Mrs (prénom omis), épouse de Thomas SPENCE de Lévis	13 septembre 1864	15 septembre 1864	~25 ans	
GRAHAM, Margaret, de Saint-Joseph de la Pointe Lévy	5 août 1849	5 août 1849	53 ans	Morte du choléra asiatique
GREAVES, Mary Jane, fille de James GREAVES, jardinier à Pointe Lévy, et de Mary ROGERS	9 mars 1855	10 mars 1855	20 mois	Décédée de <i>small pox</i> à Pointe Lévy
GUTTORMS, Andrea, émigrant norvégien arrivé à Lévis par le steamer <i>Austrian</i>	8 mai 1871	9 mai 1871	45 ans	
HALL, Eleanor, veuve de William HALL de Pointe Lévy	12 septembre 1860	14 septembre 1860	88 ans	Nom de jeune fille inconnu
HALL, Richard, fils de Robert HALL, marchand de bois de Pointe Lévy et de Margaret, son épouse	4 août 1842	6 août 1842	9 mois	
HALL, William, esq. de Pointe Lévy	6 décembre 1854	8 décembre 1854	87 ans	<i>Died of effusion on his chest</i>
HAMEL, Harriet, fille de Léon HAMEL, marchand de Lévis, et de Barbara MORRIS	4 février 1871	7 février 1871	32 ans	
HANSEN, Antoine G., de Norvège	8 juillet 1853	11 juillet 1853	2 ans	Inhumé à New Liverpool
HARGRAVES, Julia, fille de Samuel HARGRAVES, <i>foundry workman</i> , et de Sarah, son épouse	8 mars 1855	10 mars 1855	18 mois	Morte à Boston, d'une congestion cervicale (<i>congestion of brain</i>)
HARRISON, Eliza, épouse de John McAVOY de New Liverpool	13 janvier 1862	15 janvier 1862		Inhumée à New Liverpool ²³
HAUGHTON, William, fille de William HAUGHTON de Pointe Lévy et de Margaret CLEMENT	10 novembre 1860	12 novembre 1860	19 mois	
HEAD, James, marin à bord du navire <i>Star</i>	La date du décès n'est pas précisée	21 juin 1865	~23 ans	Mort noyé
HEELY, Thomas, fils de John HEELY de New Liverpool et de Margaret, son épouse	10 août 1854	11 août 1854	6 ans	Mort du choléra et probablement inhumé à New Liverpool
HENRY, Elizabeth Emily, fille de William HENRY de Pointe Lévy	14 juillet 1854	15 juillet 1854	15 ans	Morte d'une congestion cervicale (<i>congestion of the brain</i>)

23. Relevé des pierres tombales en date du 27 octobre 1877 et *Church Accounts* pour l'année 1862.

NOMS	DATE DE DÉCÈS	DATE DES FUNÉRAILLES	AGE	NOTES
HENRY, William Thomas, fils de William HENRY, esq. de Pointe Lévy et de Maria, son épouse	8 août 1854	18 août 1854		Mort de consommation à Portland, États-Unis et inhumé à Pointe Lévy
HILL, Anne, épouse de Francis HILL, fermier à Bélair	30 mars 1848	2 avril 1848		Nom de jeune fille inconnu
HILL, Francis, de Bélair, cultivateur	3 décembre 1854	5 décembre 1858		
HOLLAND, John William, fils de John HOLLAND de Lévis et d'Isabella WELLAND	26 mars 1865	27 mars 1865	3 ans	
HOLLAND, Thomas Joseph Benjamin, fils de John HOLLAND de Lévis et d'Isabella WELLAND	16 août 1865	19 août 1865	10 mois	
HOWARD, Joseph, soldat dans les Ingénieurs royaux	14 juin 1869	15 juin 1869	31 ans	
HOYL, Julie Hannah, épouse de Sam Weston HOYL, ancien <i>clerk</i> de Québec, maintenant de Saint-Antoine	5 août 1845	7 août 1845	37 ans	Inhumé à New Liverpool
HUGHES, Georgina Mary Jane, fille de George HUGHES de Pointe Lévy et de Jessie Maria NICHOLSON	18 mars 1861	20 mars 1861	3 ans 5 mois	
HUGHES, John Nicholson, fils de George HUGHES de Pointe Lévy et de J. Maria NICHOLSON	30 mars 1860	1 ^{er} avril 1860	8 mois	
HUKE, John	30 avril 1866	2 mai 1866	-30 ans	Tué accidentellement
HUME, Alexander, fils de Joseph HUME de Lévis et de Catherine WILLIAMS	12 mai 1865	14 mai 1865	-6 ans	
HUME, Elizabeth, fille de Joseph HUME	21 juillet 1857	22 juillet 1857	5 ans	
HUNTER, Jane, épouse de Robert SAMPLE	28 août 1862	30 août 1862	55 ans	
JACKSON, George William, fils de Thomas JACKSON et d'Ann DOYLE	25 mars 1867	26 mars 1867	-20 mois	
JENKINS, Jane, fille de feu William JENKINS	25 juillet 1866	27 juillet 1866	37 ans	
JONES, Ann, épouse de Joseph TOWNSEND, entrepreneur de chemin de fer d'Etchemin	11 septembre 1856	13 septembre 1856		Inhumée à New Liverpool
JONES, Hannah Elizabeth, fille de Zaccheus JONES et d'Elizabeth CARL	21 juillet 1860	22 juillet 1860	16 mois	
JONES, Hugh, marin à bord du navire <i>Ottawa</i> (capitaine John Crawford)	16 octobre 1855	17 octobre 1855 (après enquête du coroner)		Tué accidentellement Inhumé à Pointe Lévy

NOMS	DATE DE DÉCÈS	DATE DES FUNÉRAILLES	AGE	NOTES
JONES, Mary, fille de Zaccheus JONES de Lévis et d'Elizabeth EARL	25 février 1868	27 février 1868	7 ans	
JONES, Mary Ann, épouse de Thomas ROBERTS, <i>telegraph operator</i> de Rivière-du-Loup	17 février 1864	23 février 1864		Probablement inhumée à New Liverpool ²⁴
JOPAGER, Gasteacelera Petterson	19 juin 1866	20 juin 1866		
KANTEL, Maria Frederika, fille de Frederick Ferdinand KANTEL de Lévis	31 mai 1867	1 juin 1867	3 mois	
KEELY, John, fils de John KEELY, charpentier de Pointe Lévy	27 mai 1850	29 mai 1850		
KEITH, Alexander, originaire d'Aberdeenshire, Écosse, passager du steamer <i>St-Patrick</i>	20 mai 1870	22 mai 1870	63 ans	
KELL, Carl, fils de A. KELL, immigrant du Kentucky, et de Sarah, son épouse,	22 mai 1865	23 mai 1865		
KENNEDY, William, soldat dans l'armée britannique	16 août 1854	17 août 1854	50 ans	Mort subitement. Inhumé à New Liverpool
KEPLE, Athila Bertha	9 juin 1866	12 juin 1866		
KEY Agnes, fille de Charles KEY de Lévis et d'Harriett WATSON	25 septembre 1869	28 septembre 1869	5 mois	
KING, Elizabeth Mary May, fille de Samuel KING de New Liverpool et de Mary, son épouse	19 août 1868	20 août 1868	8 ans 3 mois	
KING, Ellen, fille de George KING de Lévis et de Jane BENNETT	13 juin 1867	17 juin 1867	26 ans	
KING, Margaret G., fille de Thomas KING de Lévis et d'Isabella HAMILTON	22 juin 1867	23 juin 1867	17 mois	
KING, Thomas	5 octobre 1862	6 octobre 1862	~30 ans	Mort à Lévis
KING, William	7 septembre 1865	8 septembre 1865		Mort à Lévis
KYLE, Catherine, fille de David KYLE, entrepreneur de chemin de fer, et d'Agnes, son épouse	10 juin 1855	12 juin 1855	5 semaines	Morte de <i>whooping cough</i> (coqueluche)
LAWSON, William, matelot à bord de la barque <i>Charlotte</i> (capitaine Dennison)	20 mai 1851	22 mai 1851	22 ans	Mort noyé à New Liverpool ²⁵
LEESON, Clara Ann, fille de Richard LEESON de Pointe Lévy et de Elizabeth TOFIELD	22 août 1860	23 août 1860	4 jours	
LEITH, Maper, <i>a servant</i> de Pointe Lévy	12 juillet 1857	13 juillet 1857	~19 ans	Mort noyé

24. *Church Accounts* pour l'année 1864.

25. *Church Accounts* pour l'année 1851.

NOMS	DATE DE DÉCÈS	DATE DES FUNÉRAILLES	AGE	NOTES
LEMON, Charles, de Bélair	10 décembre 1858	12 décembre 1858	57 ans	Inhumé à New Liverpool ²⁶
LEMON, James, <i>bachelor</i> de Bélair	9 février 1856	11 février 1856	~60 ans	Inhumé à New Liverpool
LEONARD, Henry, marin à bord du navire <i>Cambria</i> de Londres	1 ^{er} août 1848	3 août 1848	17 ans	Mort noyé à New Liverpool pendant une baignade
LESUEUR, Joseph, de Lévis	2 novembre 1867	4 novembre 1867	34 ans	
LEVETT, George, marin à bord du navire <i>H.M.S. Flying Fish</i>	La date du décès n'est pas précisée	27 août 1860		Mort noyé dans le Saint-Laurent Inhumé à Pointe Lévy
LEWIS, Thomas, marin de la barque <i>Ensign</i> de Londres	13 septembre 1859	16 septembre 1859	16 ans	Mort noyé à New Liverpool
LINSEY, Mary Ellen, fille de James LINSEY de Bury, Lancashire, Angleterre, et d'Ann HALL	5 septembre 1869	6 septembre 1869	3 ans 6 mois	
LLOYD, Robert Gibson, fils de John Rowe LLOYD de New Liverpool et de Catherine WOODS	29 avril 1869	1 mai 1869	~8 mois	Probablement inhumé à New Liverpool
LONGMUIR, Richard White	13 décembre 1866	15 décembre 1866	57 ans	
LONGMUIR, Richard White, fils de Richard White LONGMUIR de Lévis et d'Eleonor PICKARD	16 janvier 1863	19 janvier 1863	11 ans	Inhumé au cimetière Mount Hermon
LOVELY, Henry, marin à bord du <i>Commerce</i> de Londres (capitaine Pearson)	10 juin 1851	11 juin 1851		Tué accidentellement à la suite d'une chute et inhumé à Lévis
MaCFARLANE, Rachel Maud, fille de James MaCFARLANE, médecin chirurgien de Lévis, et de Elizabeth Amelia AMSTRONG	20 août 1869	22 août 1869	54 ans	
MARDEN, Alice, fille d'Abraham MARDEN d'Etchemin	16 juillet 1857	18 juillet 1857	3 ans	Inhumée à New Liverpool
MARDEN, William Peter, fils d'Abraham Marden, charpentier d'Etchemin, et de Mary KEMP	2 août 1857	2 août 1857	14 mois	Probablement inhume à New Liverpool. Voir l'entrée précédente
MARRETT, Ann, veuve de I. PARREE de l'île de Jersey	5 mars 1871	8 mars 1871	73 ans	
MARSHALL, Elizabeth, fille de William MARSHALL des Ingénieurs royaux et d'Elizabeth NICHOLSON	25 octobre 1869	26 octobre 1869	1 jour	
MAUNT, Thomas, soldat du 23 ^e régiment	24 octobre 1867	26 octobre 1867	23 ans	Mort à Lévis
MAXWELL, Catherine, fille de George MAXWELL de Lévis et de Sarah BRADLEY	23 novembre 1864	25 novembre 1864	15 ans	

26. *Church Accounts* pour l'année 1858.

NOMS	DATE DE DÉCÈS	DATE DES FUNÉRAILLES	AGE	NOTES
MAXWELL, George	22 septembre 1868	24 septembre 1868	45 ans	
MAXWELL, William, fils de George MAXWELL et de Sarah BRADLEY	16 janvier 1863	18 janvier 1863	12 ans	Mort enseveli sous une avalanche de neige
MAY, George, marin à bord du navire <i>Commerce</i> de Londres	28 juin 1851	30 juin 1851	~23 ans	Mort noyé en se baignant à Pointe Lévy
McCASY, Mary, femme de Daniel McCASY, anciennement du comté d'Hadlow, Irlande	29 juin 1847	30 juin 1847	54 ans	Morte à Pointe Lévy. Nom de jeune fille inconnu
McCLAIN, John, de Pointe Lévy	9 octobre 1847	9 octobre 1847		
McCLENEN, Elizabeth Ellen, fille de Kenneth McCLENEN de Lotbinière, employé de chemin de fer, et d'Isabella TURNER	28 août 1858	30 août 1858	2 ans 6 mois	Inhumée à New Liverpool ²⁷
McCLENTOCK, Ann, femme de John BLACK, cultivateur de Pointe Lévy	2 octobre 1856	4 octobre 1856		Inhumée à Pointe Lévy
McCONNELL, Robert, fils de Samuel McCONNELL de Pointe Lévy et de Elizabeth MERRITT	1 novembre 1868	2 novembre 1868	1 mois	
McCORMICK, Mary Jane, fille de William McCORMICK, employé de la Quebec Richmond Railway	13 juillet 1854	14 juillet 1854	3 ans 6 mois	Morte à Pointe Lévy
McDONALD, Daniel, fils de feu Donald McDONALD de New Liverpool	11 novembre 1850	12 novembre 1850	5 mois	Probablement inhumé à New Liverpool
McDONALD, Donald, de New Liverpool	22 octobre 1850	24 octobre 1850	50 ans	Probablement inhumé à New Liverpool
McDONALD, Eliza, fille de John McDonald et Matilda TRACEY	4 août 1855	6 août 1855		Morte d'une infection aux dents
McDONALD, Jane, épouse de feu Daniel McDONALD de New Liverpool	31 décembre 1863	2 janvier 1864		Nom de jeune fille illisible
McDONALD, John, fils de John McDONALD, ouvrier, (<i>labourer</i>) et de Matilda TRACEY	27 juillet 1855	28 juillet 1855	3 mois	<i>Died of dropsy</i> (œdème)
McDONALD, Mary Jane, fille de John McDONALD de New Liverpool et de Matilda TRACEY	6 avril 1865	8 avril 1865	16 ans	Inhumée à New Liverpool ²⁸
McDONALD, Robert, de Lévis	17 mars 1864	19 mars 1864	23 ans	
McDONOUGH, George Price, fils de James McDONOUGH et de Gertrude PRICE	23 septembre 1860	24 septembre 1860	5 mois	

27. *Church Accounts* pour l'année 1858.

28. *Church Accounts* pour l'année 1865.

NOMS	DATE DE DÉCÈS	DATE DES FUNÉRAILLES	AGE	NOTES
McFALL, William John, originaire d'Irlande, marin à bord du navire <i>Peter Maxwell</i>	15 septembre 1871	16 septembre 1871	18 ans	
McINTOSH, Allison, épouse de John McPHERSON	31 août 1862	2 septembre 1862	71 ans	
McINTYRE, Mary Jane, fille de John McINTYRE de Lévis et de Mary Anne BUCHANAN	8 mai 1870	10 mai 1870	4 mois	
McKELERY, John, marin	30 août 1849	3 septembre 1849		Mort noyé à New Liverpool et probablement inhumé à New Liverpool
McKENZIE, Emma, de New Liverpool	9 août 1866	10 août 1866	15 mois	Probablement inhumée à New Liverpool
McKENZIE, James, fils de Thomas McKENZIE de Pointe Lévy et de Margaret, son épouse	5 août 1854	6 août 1854	15 mois	<i>Died of tecking</i>
McKENZIE, William, fils d'Hector McKENZIE de New Liverpool et de Mary, son épouse	15 juin 1855	16 août 1855	13 mois	<i>Died of small pox (varicelle) et probablement inhumé à New Liverpool</i>
McKINNON, Alexander, marin du navire <i>Essex</i>	15 juin 1862	16 juin 1862		<i>Become to his death violently</i>
McNAUGHTON, Emillie, épouse de Edward MCNAUGHTON, <i>culler</i> (mesureur de bois) de New Liverpool	25 janvier 1870	27 janvier 1870	24 ans	Probablement inhumée à New Liverpool ²⁹
McPEAK, Jane, femme de Nelson George ROBINSON de New Liverpool	1 ^{er} février 1860	3 février 1860		Probablement inhumée à New Liverpool
McQUIRE, Glossop, de Lévis	16 mai 1865	18 mai 1865	37 ans	Mort noyé
McREADY, John ou James, marin à bord du navire <i>Sherbrooke of Lord Archabald Grey</i>	12 juillet 1842	16 juillet 1842		Mort noyé à New Liverpool et probablement inhumé à New Liverpool
MILLAN, William, ouvrier (<i>labourer</i>) de Pointe Lévy	8 août 1853	9 août 1853	26 ans	
MILLER, James, marin sur le <i>Sir Henry Patinger</i>	10 octobre 1851	18 octobre 1851		Mort noyé à New Liverpool et probablement inhumé à New Liverpool
MILLS, Sarah, fille de Patrick MILLS de New Liverpool	28 novembre 1847	30 novembre 1847		Le nom de famille peut aussi être Wills ou Hills
MOCOCKE, Ann Pounce, épouse de William MOCOCKE de Saint-Nicolas	11 mai 1857	13 mai 1857		Inhumée à New Liverpool. Nom de jeune fille inconnu
MONTGOMERY, Mary, fille de John MONTGOMERY de Patton's Cove et d'Eliza, son épouse	6 octobre 1844	7 octobre 1844	1 an 4 mois	Inhumée à Québec

29. Relevé des pierres tombales et des lots en date du 27 octobre 1877.

NOMS	DATE DE DÉCÈS	DATE DES FUNÉRAILLES	AGE	NOTES
MOORE, Deborah, de New Liverpool	15 novembre 1866	18 novembre 1866	89 ans	Probablement inhumée à New Liverpool
MORGAN, Thomas, originaire de Fredericton, Nouveau-Brunswick, ingénieur à la fonderie Tibitts	20 novembre 1851	21 novembre 1851	28 ans	
MORISON, Helen, fille de Hugh MORISON de Pointe Lévy et d'Helen, son épouse	17 août 1860	18 août 1860	10 jours	
MORRIS, John Edward, fils de John MORRIS, sergent du 29 ^e régiment de Lévis	27 août 1869	28 août 1869		
MORRIS, Nancy, épouse de Thomas WILKINSON d'Angleterre	7 mai 1860	8 mai 1860	55 ans	Morte à bord du navire <i>Bohemia</i> et inhumée à Lévis
MOUNTAIN, Esther, veuve d'Antoine LAMONTAGNE de Lévis	3 mai 1868	5 mai 1868	64 ans	
MUGHAN, Jane, fille de William MUGHAN du 29 ^e régiment de Lévis et de Jane, son épouse	4 octobre 1869	6 octobre 1869		
MULLER, Johann Gustar, de Prusse	7 juin 1866	8 juin 1866	2 ans	
MULLINS, Anna, épouse de Richard MULLINS, ouvrier (<i>labourer</i>) de Pointe Lévy	22 mars 1854	24 mars 1854		Nom de jeune fille inconnu
MULLINS, John, fils de Richard MULLINS, ouvrier (<i>labourer</i>) de Québec	21 septembre 1853	22 septembre 1853	2 ans	
MURRAY, Theresa, épouse d'Hans BREAKEY de Pointe Lévy, marchand de bois	14 décembre 1858	16 décembre 1858	45 ans	
NICHOLAS, John, de Liverpool, Angleterre	21 juin 1870	22 juin 1870	21 ans	Mort à la suite d'une chute à bord du <i>Caliste Haws</i>
NICOLAS, Samuel, commerçant de bois des États-Unis	27 juin 1854	27 juin 1854	~50 ans	
NICHOLSON, John, originaire d'Angleterre	25 août 1845	27 août 1845	50 ans	Inhumé à Québec
NORRIS, Barbara, épouse de Léon HAMEL, de Lévis	27 avril 1871	30 avril 1871	67 ans	
NORRIS, Hilda, fille de Thomas NORRIS de Québec et d'Emma, son épouse	4 août 1863	6 août 1863	1 an	
NUGENT, Robert, fils de Charles NUGENT, ouvrier (<i>labourer</i>) de New Liverpool et d'Elizabeth, son épouse	15 septembre 1843	17 septembre 1843	14 mois	Inhumé à New Liverpool
O'HARA, Brian de Lévis	2 juin 1867	4 juin 1867	58 ans	

NOMS	DATE DE DÉCÈS	DATE DES FUNÉRAILLES	AGE	NOTES
O'HARA, Charlotte Francisca, fille de Brian O'HARA de Pointe Lévy, marchand, et de Mary LINCH	14 décembre 1868	18 décembre 1868	20 ans	
OLSEN, Ole	17 juillet 1870	18 juillet 1870	6 mois	Mort de diarrhée et inhumé à Lévis
ORR, Margaret, épouse de Robert BUCHANAN, marchand de Pointe Lévy	4 mai 1848	6 mai 1848	46 ans	Inhumée à Québec
ORSTHING, Elizabeth, veuve de Rudolph ORSTHING de Lévis	7 juin 1867	8 juin 1867	24 ans	Nom de jeune fille inconnu
PALIN, William, fils de William PALIN, fermier à Sainte-Croix de Lotbinière, et de Maria THOMASON	12 octobre 1841	15 octobre 1841		Probablement inhumé à New Liverpool. Voir l'entrée suivante
PALIN, William, originaire d'Angleterre, de Sainte-Croix de Lotbinière	20 décembre 1844	23 décembre 1844	46 ans	Inhumé à New Liverpool
PALMER, Frances Elizabeth, fille d'Edward George PALMER	2 mars 1864	4 mars 1864	2 ans	
PARKER, Alice, fille d'Albert PARKER de Lévis	15 avril 1869	17 avril 1869	1 an , 6 mois, 4 jours	
PARKER, David, fils de David PARKER, charpentier à l'emploi de E.C. Benson, esq. de New Liverpool	1 ^{er} décembre 1849	2 décembre 1849		
PARKER, William, fils d'Albert PARKER de Lévis et d'Henrietta Lucy JENNING	9 février 1868	11 février 1868	4 mois	
PARRY, Louisa, fille de William PARRY de Pointe Lévy et d'Eliza, son épouse	18 juillet 1845	19 juillet 1845	1 an 2 mois	Inhumée à Québec
PATERSON, George, originaire de New Castle, Angleterre, professeur à l'école de Patton's Cove	6 octobre 1845	8 octobre 1845	38 ans	Inhumé à New Liverpool
PATERSON, Janet, fille de William PATERSON de Pointe Lévy et de Christie CAMPBELL	9 juillet 1849	10 juillet 1849	16 ans	La mère est décédée 2 jours après sa fille
PATTERSON, Gustavelena, passager sur le navire <i>Marie</i> de Hambourg	19 juin 1866	20 juin 1866		
PATTON, Eliza Maria, fille de feu Augustus R. PATTON, originaire de Castle Ford, comté d'Horton, Canada West, et d'Ellen HAMLIN	18 juillet 1845	19 juillet 1845	1 an	Inhumée à New Liverpool
PATTON, Horatio Nelson, originaire d'Essex, Angleterre	28 octobre 1865	30 octobre 1865	~60 ans	Mort à Lévis

NOMS	DATE DE DÉCÈS	DATE DES FUNÉRAILLES	AGE	NOTES
PATTON, Mary, fille de James PATTON, marchand de bois de Pointe Lévy, et de sa femme Margaret HAMILTON	19 août 1859	20 août 1859	11 mois	
PATTON, Robert Kennedy, fils de James PATTON et de Harriet ROBERTS	6 juillet 1862	8 juillet 1862	5 mois	Inhumé à New Liverpool ³⁰
PATTON, Royle Claude, fils de James PATTON et d'Harriet ROBERTS	21 septembre 1866	25 septembre 1866	11 ans	
PEARS, Benjamin, fils de Leonard PEARS de Lévis et de Sarah Ann, son épouse	9 juin 1867	11 juin 1867	~10 mois	
PERCIVAL, Hubert Alured, fils de Lewis PERCIVAL, capitaine de la <i>Rifle Brigade</i> stationnée à Lévis, et d'Isabella Agnes ELLIOTT	23 septembre 1869	25 septembre 1869	1 ans	
PERREE, Ami Marett, épouse de J. PERREE d'Angleterre	5 mars 1871	8 mars 1871	73 ans	Inhumée à New Liverpool. Nom de jeune fille inconnu
PERRIAM, Joseph Noel, capitaine de la barque <i>Concordian</i>	14 mai 1856	15 mai 1856	37 ans	Tué accidentellement à Pointe Lévy
PETERS, Elizabeth, épouse de Ralph PETERS	4 (mois non précisé) 1859	8 (mois non précisé) 1859	33 ans	Inhumée à Lévis. Nom de jeune fille inconnu
PETERSON, Louise, originaire de Suède, passagère à bord du navire <i>Queen Victoria</i>		17 août 1864		La date du décès n'est pas précisée. Morte à bord du navire <i>Queen Victoria</i> et inhumée à Lévis
PIERCEY, George, fils de Charles PIERCEY de Chaudière et d'Ester, son épouse	4 avril 1862	6 avril 1862	1 mois	
PITON, Henry Philip, fils de Nicolas PITON de Québec et d'Elizabeth, son épouse	5 juillet 1859	6 juillet 1859	4 ans 11 mois	
PLEASS, Emma Florence, fille de William PLEASS, caporal dans les Ingénieurs royaux	14 août 1866	15 août 1866	1 an, 2 mois	Née le 11 juin 1865
PLEOTRIDGE, Henry, homme de police au service de sa Majesté, de New Liverpool	16 décembre 1852	18 décembre 1852	~28 ans	Tué accidentellement dans l'explosion d'une mine
PORTER, Catherine, fille d'Edward PORTER de Saint-Nicolas, marchand de bois, et de Susan SMITH	3 avril 1846	5 avril 1846	11 ans	Inhumée à New Liverpool
PORTER, John, de New Liverpool	27 juin 1864	30 juin 1864	27 ans	Probablement inhumé à New Liverpool
PORTER, Margaret, fille de John PORTER de New Liverpool et de Dinah DELMAGE	1 ^{er} octobre 1860	3 octobre 1860	16 mois	Probablement inhumée à New Liverpool

30. Relevé des pierres tombales et des lots en date du 27 octobre 1877.

NOMS	DATE DE DÉCÈS	DATE DES FUNÉRAILLES	AGE	NOTES
PORTER, Susan, fille d'Edward PORTER de Saint-Nicolas, marchand de bois, et de Susan SMITH	5 avril 1846	6 avril 1846		Inhumée à New Liverpool
POWELL, Rachel, fille de John Arthur POWELL et de Rachel McBURNEY	2 août 1865	3 août 1865	5 mois	
PROULX, Joseph Isidore, fils d'Isidore PROULX de Sainte-Marie de Beauce		16 mai 1870	5 ans	La date du décès n'est pas précisée
RAMSAY, Edward, fils d'Andrew RAMSAY, arrimeur de Pointe Lévy	22 novembre 1850	23 novembre 1850	8 jours	
RAMSEY, Elizabeth, épouse de George RAMSEY, <i>clerk</i> à l'église de Pointe Lévy	23 mars 1848	26 mars 1848	44 ans	Probablement inhumée à Pointe Lévy
RAMSEY, George, <i>clerk</i> à l'église Holy Trinity	21 octobre 1863	24 octobre 1863	79 ans	Probablement inhumé à Pointe Lévy
RAMSAY, John, fils de George RAMSAY, <i>clerk</i> à l'église de Pointe Lévy	26 novembre 1853	28 novembre 1853	10 ans	Probablement inhumé à Pointe Lévy
RITCHIE, Alfred, fils cadet de John RITCHIE, mécanicien de chantier (<i>millwright</i>) d'Etchemin	13 août 1848	15 août 1848	5 ans 6 mois	Inhumée à New Liverpool
RITCHIE, Andrew, tenancier de taverne (<i>tavern keeper</i>) d'Etchemin	28 mars 1842	30 mars 1842	35 ans	Inhumé à New Liverpool
RITCHIE, Andrew, fils de feu Andrew RITCHIE de New Liverpool	14 mars 1868	17 mars 1868	35 ans	Inhumé à New Liverpool
RITCHIE, Arthur Neilson, fils de John RITCHIE de New Liverpool	30 octobre 1853	1 ^{er} novembre 1853	3 ans, 2 mois	Inhumé à New Liverpool
RITCHIE, Ernest Thomas, fils de Joseph RITCHIE d'Arthabaska et de Caroline PERRIE ou PERRE	8 septembre 1858	10 septembre 1858	1 an	
RITCHIE, Ernest William, fils d'Hugh John RITCHIE de New Liverpool et de Caroline PERRIE ou PERRE	10 juillet 1866	12 juillet 1866	8 ans 8 mois	Inhumé à New Liverpool
RITCHIE, Fanny, fille de John RITCHIE de Lévis	3 septembre 1869	6 septembre 1869	23 ans	Inhumée à New Liverpool
RITCHIE, Henrietta R.	31 janvier 1846	2 février 1846	1 an 5 mois	Les noms des père et mère ne sont pas précisés
RITCHIE, John, mécanicien de chantier (<i>millwright</i>) de New Liverpool	17 mars 1866	20 mars 1866		Inhumé à New Liverpool
RITCHIE, Sarah Martha, épouse de Gabriel LEMIEUX	15 mars 1871	17 mars 1871	41 ans	

NOMS	DATE DE DÉCÈS	DATE DES FUNÉRAILLES	AGE	NOTES
ROADEN, Thomas, marin à bord du navire <i>Johny Fielding</i> de Liverpool	15 octobre 1849	17 octobre 1849		Mort noyé à Pointe Lévy
ROBERTSON, Gilbert, marin sur le navire <i>Harvinger</i> de Newport	29 juillet 1853	30 juillet 1853		Mort noyé à New Liverpool et probablement inhumé à New Liverpool
ROBINS, Sarah, fille de James ROBINS, originaire d'Angleterre	31 mai 1853	1 ^{er} juin 1853	1 an 11 mois	Morte à Pointe Lévy
ROBINSON, Daniel	25 novembre 1854	27 novembre 1854	32 ans	<i>Died of excessive drinking</i> à Pointe Lévy
ROBINSON, Thomas, de Lancashire, Angleterre	12 juillet 1854	12 juillet 1854	~45 ans	Mort du choléra à Pointe Lévy
ROGERS, Elizabeth, fille cadette de William ROGERS et d'Elizabeth HALL	14 mai 1871	17 mai 1871	24 ans	Morte à Québec
ROSS, Andrew, un étranger	3 août 1854	3 août 1854	18 ans	Mort du choléra à New Liverpool
ROSS, Harry Creighton, fils de William Gerard ROSS de Saint-Nicholas Mills et de Rosina McCALLUM	5 novembre 1866	8 novembre 1866	15 mois	
RUDD, Anne Maud, épouse de Richard RUDD, fermier de Saint-Henri	31 août 1852	2 septembre 1852	63 ans	Inhumée à Pointe Lévy. Nom de jeune fille inconnu
RUDD, John, de Bélair	21 janvier 1862	22 janvier 1862	54 ans	
RUDD, Richard, originaire d'Angleterre, de Saint-Henri	9 septembre 1863	11 septembre 1863	79 ans	
RUDD, William, fils de John RUDD de Bélair et de Susan HILL	16 décembre 1861	19 décembre 1861	17 ans	
SAMPLE, Eliza Ann, fille de Joseph SAMPLE de St. Charles' Cove de la paroisse de Saint-Joseph de la Pointe Lévy	24 mars 1843	25 mars 1843	5 mois	Inhumée à New Liverpool
SAMPLE, John, fils de Robert SAMPLE de Pointe Lévy	30 juin 1847	2 juillet 1847	15 ans	
SAMPLE, John, second fils de Joseph SAMPLE, marchand de Pointe Lévy	13 janvier 1854	15 janvier 1854	10 ans	
SAMPLE, Robert, fils de Robert SAMPLE et de Maria OAKES	16 janvier 1863	18 janvier 1863		
SARM, Minna, fille de Christian SARM, immigrant allemand, et de Minna, son épouse	2 juin 1857	2 juin 1857	4 ans, 50 jours	
SCOTT, Ellen, fille de David SCOTT, meunier (<i>miller</i>) de Saint-Henri	11 mars 1848	12 mars 1848		
SCOTT, Harold Samuel, fils d'Edward Burroughs SCOTT et d'Harriet NEWTON	8 avril 1871	11 avril 1871	5 ans 5 mois	

NOMS	DATE DE DÉCÈS	DATE DES FUNÉRAILLES	AGE	NOTES
SCOTT, Henry	20 juillet 1867	22 juillet 1867		
SCOUGALL, Henrietta, fille de Walter SCOUGALL de Québec et de Georgiana HAMILTON	29 août 1860	31 août 1860	26 mois	
SEARL, George Davis, fils de George Davis SEARL et de Margaret LUSHER	21 juillet 1856	23 juillet 1856		Le révérend écrit erronément date de naissance au lieu de date de décès
SIMPSON, William, de Lévis	13 septembre 1863	15 septembre 1863	83 ans	
SIMMONS, Flora, fille de John Charles SIMMONS d'Etchemin et de Françoise, son épouse	7 août 1866	9 août 1866		Née le 24 juillet 1865
SIMMONS, Robert Henry Boyle, fils de John SIMMONS et de Françoise, son épouse	28 janvier 1864	30 janvier 1864	5 ans	
SINCLAIR, William, fils de Robert SINCLAIR de Québec et d'Elizabeth COLVILL	2 octobre 1865	3 octobre 1865	14 mois	
SINNET, James, marin à bord du navire <i>Achillas</i> d'Angleterre	18 juin 1851	20 juin 1851	23 ans	Tué accidentellement à New Liverpool eu inhumé à New Liverpool ³¹
SIPONS, Robert, d'Etchemin	3 février 1857	7 février 1857	37 ans	Inhumé à New Liverpool
SISSONS, Robert, d'Etchemin	3 février 1857	7 février 1857		Inhumé à New Liverpool
SKILLEN, James, de Pointe Lévy	15 décembre 1853	17 décembre 1853	75 ans	
SLADE, John, de Lévis	28 novembre 1867	30 novembre 1867	32 ans	
SLATER, Malcolm	24 août 1868	26 août 1868	76 ans	Inhumé à New Liverpool ³²
SMYTH, Alicia Ann, fille de George SMYTH de Pointe Lévy et d'Elisa STEWART	30 août 1847	31 août 1847	15 mois	
SMYTH, John, arrimeur de Saint-Joseph de la Pointe Lévy	4 août 1853	5 août 1853		Mort noyé en essayant de sauter du bateau de la traverse
SOYROTTRICH, Catagena	11 juin 1866	12 juin 1866		
SPINK, William de Lévis	28 février 1867	4 mars 1867	54 ans	
STEACEY, Henry, employé du Grand Tronc Railway	3 septembre 1867	6 septembre 1867	42 ans	
STEERS, Elizabeth, épouse de Robert SISSONS, <i>culler</i> (mesureur de bois) de New Liverpool	9 décembre 1851	12 décembre 1851	31 ans	Décédée à Saint-Jean-Chrysostome et inhumée à Québec
STEERS, Sarah P., veuve de George STEERS, <i>culler</i> (mesureur de bois) d'Hadlow	14 janvier 1850	17 janvier 1850		Inhumée à Québec
STEWART, Archibald, originaire d'Écosse	1 ^{er} mars 1855	3 mars 1855	40 ans	Mort subitement à Saint-Henri (<i>died at St-Henry [...] suddenly by the visitation of God in a natural way to with of congestion of the brain</i>). Inhumé à Pointe Lévy

31. *Church Accounts* pour l'année 1851.

32. Relevé des pierres tombales et des lots en date du 27 octobre 1877.

NOMS	DATE DE DÉCÈS	DATE DES FUNÉRAILLES	AGE	NOTES
STOCKMAN, Ann, fille de Charles STOCKMAN, des Ingénieurs royaux et d'Ann PLEACE	26 septembre 1865	28 septembre 1865	2 mois	
STONE, Dexter Brooks	21 octobre 1864	23 octobre 1864		Tué accidentellement sur le navire <i>Martha</i>
STOOKES, John Richard, fils de William STOOKES, ouvrier (<i>labourer</i>) de l'anse Tibbits, et d'Elizabeth, son épouse	31 août 1844	1 ^{er} septembre 1844	8 mois	Inhumé à New Liverpool
STRATFIELD, Mabel, fille du capitaine Robert C. STRATFIELD des Ingénieurs royaux et de Jane Esther SCOONES	11 juillet 1868	12 juillet 1868	14 mois	
SUTCLIFF, Thomas, de New Liverpool	24 juin 1855	25 juin 1855	38 ans	<i>Dead of a broken spirit caused by a domestic problem.</i> Probablement enterré à New Liverpool
SWALLOW, Alfred, soldat dans le 30 ^e régiment	15 octobre 1866	16 octobre 1866	19 ans	
SWAN, William, ouvrier (<i>labourer</i>) de Pointe Lévy	8 août 1854	9 août 1854	41 ans	Mort du choléra
SWINTON, Mary Anna, fille de David SWINTON de Lévis et de Sarah, son épouse	17 août 1862	19 août 1862	11 mois	
TAYLOR, Elizabeth Johnson, veuve d'Alison DAVIE de Pointe Lévy	10 octobre 1860	13 octobre 1860	57 ans	
TAYLOR, George, anciennement de Pointe Lévy	5 février 1861	6 février 1861		Mort à Beauport et inhumé à Lévis
TAYLOR, Sarah Anne, épouse de George TAYLOR, constructeur de chaudière (<i>boiler maker</i>) de Pointe Lévy	24 juillet 1854	25 juillet 1854	38 ans	Morte de consommation
THOMAS, William, marin à bord du bateau <i>Monarch</i> accosté à New Liverpool	19 octobre 1846	21 octobre 1846		Mort d'une chute sur le bateau. Probablement Inhumé à New Liverpool
THOMPSON, James, fermier de Saint-Nicolas	21 mai 1854	22 mai 1854	32 ans	Inhumé à New Liverpool
TILLEY, John, de Pointe Lévy	18 février 1869	20 février 1869	70 ans	
TOFIELD, Frank, de Lévis	18 avril 1868	21 avril 1868	58 ans	
TOMLIN, William, fils de William TOMLIN, originaire d'Angleterre et de Sarah, son épouse	5 juin 1859	6 juin 1859	21 ans	Inhumé à Pointe Lévy
TURMY, Maria, veuve de John TURMY de Saint-Isidore	30 août 1861	31 août 1861		Inhumée à Pointe Lévy. Nom de jeune fille illisible
TURNER, Mary, épouse de William TURNER	23 janvier 1856	26 janvier 1856	83 ans	Inhumée à Pointe Lévy. Nom de jeune fille illisible

NOMS	DATE DE DÉCÈS	DATE DES FUNÉRAILLES	AGE	NOTES
VALENTINE, John Henry, marin à bord du <i>Britannia</i> d'Angleterre	3 juin 1855	5 juin 1855	27 ans	Mort noyé à New Liverpool et probablement inhumé à New Liverpool
VEAR, James, d'Ottawa	16 novembre 1871	20 novembre 1871	50 ans	Mort noyé et inhumé à Pointe Lévy
VEASEY, George, fils de George VEASEY de New Liverpool et de Mary Ann BROWN	19 juillet 1845	20 juillet 1845	19 jours	Inhumé à New Liverpool
WARNER, John, originaire de Glasgow en Écosse, de Pointe Lévy	17 octobre 1847	18 octobre 1847		Mort à Pointe Lévy
WEBB, Eliza Ellen, fille de Thomas WEBB des Ingénieurs royaux et d'Ellen MOORE	7 octobre 1871	9 octobre 1871	1 ans 8 mois	
WHEELHOUSE, Lizzie Minnie, fille de Marshall WHEELHOUSE de Chaudière et de Lizzie WILD	7 juin 1866	9 juin 1866		Inhumée à New Liverpool ³³
WHITE, Elizabeth, fille d'Eleanor WHITE, veuve de James WHITE de Pointe Lévy	3 mars 1860	5 mars 1860	12 ans	
WHITE, James, hôtelier de Pointe Lévy	21 janvier 1852	23 janvier 1852	33 ans	
WHITE, Jane, fille de James WHITE, hôtelier de Pointe Lévy	2 avril 1851	4 avril 1851	10 ans	
WHITE, Mary, fille de James WHITE, hôtelier de Pointe Lévy	18 août 1851	19 août 1851	14 mois	
WHLEOF, William, marin à bord du navire <i>Big Hope</i> de Londres	25 juillet 1853	26 juillet 1853 (après enquête du coroner)	~49 ans	Mort noyé
WHITECHURCH, Elizabeth, épouse d'Edward WHITECHURCH, originaire de Cambridge, Angleterre	27 mai 1869	30 mai 1869	40 ans	Morte à Lévis. Nom de jeune fille inconnu
WILLIAMS, John, marin à bord du navire <i>Lord Ashley</i> de Liverpool (capitaine Roberts)	27 juillet 1851	1 ^{er} août 1851	~23 ans	Mort noyé à New Liverpool en tombant du bateau et inhumé à New Liverpool ³⁴
WILSON, Ernest Albert, fils d'Henry WILSON de Lévis et de Louisiana, son épouse	12 mai 1865	13 mai 1865	8 ans	
WILSON, George, fils de Thomas WILSON, caporal dans la 8 ^e compagnie des Ingénieurs royaux et d'Emilie FARAM	3 octobre 1871	5 octobre 1871	1 ans 6 mois	
WILSON, Walter, fils d'Henry WILSON	18 mai 1865	20 mai 1865		

33. *Church Accounts* pour l'année 1866.34. *Church Accounts* pour l'année 1851.

NOMS	DATE DE DÉCÈS	DATE DES FUNÉRAILLES	AGE	NOTES
WOOLRYCHE, Alice Mabel, fille du révérend Alfred James WOOLRYCHE, ministre de la Holy Trinity Church, et d'Eliza Jane BALFOUR	14 juillet 1871	16 juillet 1871	1 an, 14 jours	Jumelle d'Harriet Eliza
WOOLRYCHE, Harriet Eliza, fille du révérend WOOLRYCHE, ministre de la Holy Trinity Church, et d'Eliza Jane BALFOUR	2 septembre 1870	3 septembre 1870	2 mois	Jumelle d'Alice Mabel
WRIGHT, Ann, veuve de feu Gilbert DOWNES, <i>culler</i> (mesureur de bois) de Bélair	13 novembre 1865	15 novembre 1865	77 ans	
WRIGHT, George du 8 ^e régiment de Lévis	4 juillet 1868	7 juillet 1868		
WYATT, Mary Esther, fille de Francis Robert WYATT de Saint-Nicolas et de Mary WALSH	24 mai 1861	25 mai 1861	9 ans	
WYATT, Suzan, fille de Francis WYATT, charpentier, et de Mary WALSH	14 septembre 1855	16 septembre 1855	19 mois	Morte de dysenterie
YOUNG, Jane Dundee, épouse de James YOUNG, cultivateur de Saint-Jean Chrysostome	24 octobre 1854	25 octobre 1854	33 ans	<i>Died of excessive drinking and exposition at cold.</i> Enterrée à New Liverpool. Nom de jeune fille inconnu

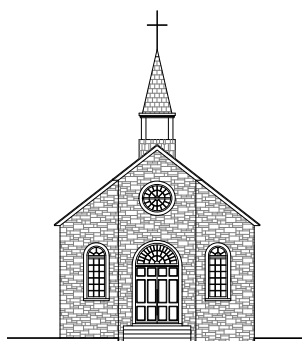

ANNEXE 3B

LISTE ALPHABÉTIQUE DES PERSONNES INHUMÉES AU CIMETIÈRE DE L'ÉGLISE CHRIST CHURCH NEW LIVERPOOL (1872-1975)

NOMS	DATE DU DÉCÈS	DATE DES FUNÉRAILLES	AGE	NOTES
ADERHOLT, John N., fils de Jacob H. ADERHOLT de la Caroline du Nord, États-Unis	11 mars 1918	16 mars 1918	35 ans	Mort à Philadelphie
ANDERSON, Kathleen Davie, fille de Gershom Davie ANDERSON et de Gladys HARPER WADE	13 septembre 1921	15 septembre 1921	12 ans	Inhumée au cimetière Mount Hermon
ARMSTRONG, Victoria, épouse de William McNAUGHTON, fille du capitaine George ARMSTRONG	4 juin 1878	7 juin 1878	28 ans	
ATKINSON, Adeline Ethel, fille d'Henry Crawford ATKINSON d'Etchemin	21 août 1908	22 août 1908	-2 ans	
ATKINSON, Caroline Amanda, fille de George ATKINSON de New Liverpool et de Mary Jane, son épouse	19 août 1874	20 août 1874	1 mois	
ATKINSON, Donald Cameron, Thomson, <i>mining engineer</i> , fils de feu Henry ATKINSON de Saint-Romuald	17 novembre 1930	19 novembre 1930	54 ans	Décédé à l'hôpital Saint-Luc
ATKINSON, Frederick Barker	9 septembre 1948	1948	69 ans	Inhumé à New Liverpool ³⁵
ATKINSON, Jennie (Violet Jessie)	25 juillet 1956	27 juillet 1956	71 ans	<i>Service register</i>
ATKINSON, Mary Henrietta, épouse de William John HASTINGS de Montréal	24 août 1914	27 août 1914	40 ans	

35. Liste comprenant les funérailles de 1928-1975 et *L'Action sociale catholique*, vendredi 10 septembre 1948, p. 2.

NOMS	DATE DU DÉCÈS	DATE DES FUNÉRAILLES	AGE	NOTES
ATKINSON, Thomas Henry, d' <i>Hadlow Cove, engine driver</i> pour l'Intercolonial Railway.	16 septembre 1903	20 septembre 1903 (après enquête du coroner)	-29 ans	Mort à la suite d'une collision de trains
ATKINSON, Thomas Henry, d'Hadlow, fils de feu J. B. Atkinson de Québec, employé de l'Intercolonial Railway	22 décembre 1903	26 décembre 1903	64 ans	
ATKINSON, Vue (?) Thomas	6 mars 1931			<i>Le Soleil [de Québec]</i> , 17 mars 1931, p. 9
BARLOW, Fanny, fille de Nathan BARLOW et d'Harriett GILES	12 août 1874	14 août 1874	1 an	
BARLOW, George, fils de Nathan BARLOW de Pointe Lévy	30 juillet 1885	8 août 1885 (après enquête du coroner)	-16 ans	Mort par noyade
BARLOW, William, fils de Nathan BARLOW et d'Harriett GILES	16 août 1876	18 août 1876 (après enquête du coroner)		Mort par noyade à Lévis
BARTON, Donald Angelo, fils de Donald S. BARTON de Lévis	20 décembre 1906	21 décembre 1906	7 jours	
BELL, John, de Chaudière	23 octobre 1873	25 octobre 1873	82 ans	
BELL, John Gordon, fermier de Chaudière (Saint-Étienne de Lauzon)	23 octobre 1902	25 octobre 1902	84 ans	
BELL, Margaret A., fille d'Alexander BELL de Chaudière Station	3 septembre 1921	5 septembre 1921	65 ans	
BENSON, Thomas Falkenberg, fils d'Ernest William BENSON et d'Eva Mathilda FALKENBERG	21 avril 1877	23 avril 1877	5 jours	
BROWN, Annie, fille d'Arthur BROWN de New Liverpool et de Mary Anne, son épouse	13 juin 1884	15 juin 1884	39 ans	
BROWN, Archibald, résident de Montréal, fils aîné d'Arthur BROWN de New Liverpool	7 décembre 1885	9 décembre 1885	49 ans	
BROWN, Arthur, originaire d'Irlande, résident de New Liverpool	27 septembre 1886	29 septembre 1886	77 ans	Boucher de profession, il a vécu 37 ans à New Liverpool ³⁶
BROWN, Henry, fils de William BROWN de New Liverpool et de Mary, son épouse	29 septembre 1877	30 septembre 1877	3 ans 4 mois	
BROWN, Joseph G., d'Etchemin, fermier	13 avril 1902	15 avril 1902	42 ans 6 mois	Inhumé au cimetière Mount Hermon
BROWN, Mary Anne, épouse d'Arthur BROWN de New Liverpool	25 juillet 1885	27 juillet 1885	69 ans	Nom de jeune fille inconnu

36. *Morning Chronicle and Commercial and Shipping Gazette*, mardi 28 septembre 1886, p. 3.

NOMS	DATE DU DÉCÈS	DATE DES FUNÉRAILLES	AGE	NOTES
BROWN, Robert Carson, ingénieur à la Québec Central Railway	27 décembre 1898	30 décembre 1898	30 ans 10 mois	Inhumé au cimetière Mount Hermon
BROWN, Sydney Samuel Rodolph, fils de Robert BROWN, d'Etchemin, employé du Grand Tronc	14 avril 1893	16 avril 1893	5 mois 21 jours	
BUCHANAN, Robert, fils de George BUCHANAN de New Liverpool	5 février 1872	15 février 1872	32 ans	Mort au Massachusetts, États-Unis
BUTLER, William, d'Angleterre	24 septembre 1917	25 septembre 1917	69 ans	Inhumé à Lévis
CAMPBELL, James, de Mills Cove, Lévis	8 octobre 1881	11 octobre 1881	64 ans	
CAMPBELL, William, d'Hadlow	9 décembre 1875	11 décembre 1875	25 ans 7 mois	
CLAYTON, Sydney, fils de Frederick Armitage CLAYTON et de Margaret WATT	12 octobre 1935	13 octobre 1935	8 jours	Est né le 4 octobre 1935 et a été baptisé le 11 octobre à l'Hôtel-Dieu de Lévis
COLSTON, George, fils de Amos John COLSTON	11 janvier 1875	13 janvier 1875		
COLSTON, Ida, fille d'Amos COLSTON et de Sarah, son épouse	4 octobre 1873	6 octobre 1873	8 mois 29 jours	
CRAWFORD, Henrietta Mary de Montréal	6 avril 1934	9 avril 1934	91 ans	Morte à Saint-Romuald. Inhumée au cimetière Mount Hermon
CRAWFORD, Henry Charles, teneur de livres d'Etchemin	6 décembre 1924	9 décembre 1924	75 ans	Inhumé au cimetière Mount Hermon
CRAWFORD, Selina Jane, épouse de feu Henry ATKINSON, marchand de bois d'Etchemin	17 janvier 1940	20 janvier 1940	93 ans	Inhumée au cimetière Mount Hermon
DAVIES, Elsie Louisa, fille de Charles DAVIES, mécanicien de New Liverpool, et d'Alice Maud WAGGETT	28 mars 1908	29 mars 1908	9 mois	Morte d'une broncho pneumonie
DAVIES, Helen, veuve de feu, Dennis GAHERTY de Saint-Romuald	25 septembre 1922	27 septembre 1922		
DEAN, George Ernest, fils de William DEAN de Saint-Étienne	28 mai 1892	29 mai 1892	11 mois	
DEAN, James d'Hadlow Cove, <i>sapper</i> de l'Intercontinental Railway	19 mars 1902	6 août 1902 (après enquête du coroner)	22 ans 8 mois	Mort par noyade dans le Saint-Laurent
DEAN, Samuel, fils de William DEAN et d'Isabella SCLARY	7 juin 1892	8 juin 1892		Registres de Lévis. Enterré à New Liverpool

NOMS	DATE DU DÉCÈS	DATE DES FUNÉRAILLES	AGE	NOTES
DELMAGE Ann, épouse de John LYNCH, <i>culler</i> (mesureur de bois) de Saint-Romuald	16 octobre 1902	19 octobre 1902	62 ans	
DOWNES Eliza, de Saint-Jean-Chrysostome	18 août 1906	20 août 1906	58 ans	
DOWNES, Ellen Maria, fille de feu Richard DOWNES de Bélair	28 mai 1890	30 mai 1890	17 ans	
DOWNES, Gilbert, fermier de Saint-Henri	4 octobre 1899	6 octobre 1899	~58 ans	
DOWNES, Gilbert, employé du Canadien Pacifique	13 avril 1913	15 avril 1913		Mort en service à Montréal
DOWNES, Richard, fermier de Saint-Jean- Chrysostome	14 mai 1878	17 mai 1878		
DOWNES, Robert Thomas, fermier de Saint-Jean-Chrysostome	19 décembre 1901	21 décembre 1901	43 ans, 1 mois	
DOWNES, William, de Saint-Henri	10 juin 1888	13 juin 1888	81 ans	
DOWNES, William, retraité	10 mars 1959	10 mars 1959	87 ans	<i>Service register</i> et archives du cimetière Mount Hermon ³⁷
EDWARDS, Thomas Samuel, fils de Thomas EDWARDS, anciennement de New Liverpool, et de Sophie Frances Hawkins KING	14 février 1875	16 février 1875	10 mois	
FARREL, Sarah, veuve de feu William RUTHVEN de Saint-Édouard de Lotbinière	21 mars 1881	23 mars 1881		
FORSYTH, Mary Ann, veuve de feu William PINK de New Liverpool	7 septembre 1895	10 septembre 1895	~76 ans	
GARNEAU, fille de Fred A. GARNEAU et de Ruby K. WILLIAMS de Pennsylvanie, résidents de New Liverpool	25 septembre 1910	26 septembre 1910	~2 heures	Morte non baptisée. Mise en terre au cimetière de New Liverpool
GILES, Eliza, de Chaudière	10 juin 1873	12 juin 1873	68 ans	
GILES, Florence Mabel, fille de William Henry GILES, ingénieur de Saint-Raymond, Portneuf	13 octobre 1889	15 octobre 1889	12 ans, 6 mois	
GILES, William de Pointe Levy	9 septembre 1881	11 septembre 1881	71 ans	
GOUDIE, Mary Jane, veuve de feu Thomas Henry ATKINSON d'Hadlow	6 mars 1931	8 mars 1931	83 ans 11 mois	Morte chez elle
GROVES, James, <i>foreman excavator</i> , de New Liverpool,	25 janvier 1908	28 janvier 1908		

37. Il s'agit de la dernière personne à avoir été inhumée dans le cimetière de la Christ Church New Liverpool.

NOMS	DATE DU DÉCÈS	DATE DES FUNÉRAILLES	AGE	NOTES
GROVES, John de Saint-Romuald	14 juin 1907	17 juin 1907	74 ans	
GROVES, John		7 août 1946	79 ans	<i>Service register</i>
GROVES, Margaret, veuve de John GROVES de New Liverpool	15 juin 1920	18 juin 1920	84 ans	Morte à l'Hôpital Jeffrey Hale. Nom de jeune fille inconnu
GROVES Margaret femme d'Ernest DEMERS, <i>constructor foreman</i> , de Saint-Romuald	25 septembre 1935	27 septembre 1935	58 ans	
GROVES, Margaret, Annie, Muriel, fille de James GROVES de Saint-Romuald	12 novembre 1901	13 novembre 1901	4 mois 17 jours	
HAMMOND, Thomas, ouvrier (<i>labourer</i>) de Saint-Nicolas	19 novembre 1900	20 novembre 1900		Mort à la suite d'une explosion de dynamite
HENDERSON, Ann, épouse de William McQUILKIN de Saint-Romuald	8 juin 1897	10 juin 1897	71 ans 2 mois	
HENDERSON, John, <i>watchman</i> sur le pont de Québec	29 décembre 1920	31 décembre 1920	55 ans	Inhumé au cimetière Mount Hermon
HILL, Francis, originaire d'Irlande, maintenant de Bélair	25 novembre 1888	28 novembre 1888	75 ans	
HILL, Susan, veuve de feu John RUDD de Saint-Jean-Chrysostome	7 mars 1882	9 mars 1882	75 ans	
HILL, Susan, veuve de feu John RUDD de Saint-Jean-Chrysostome	7 mars 1882	9 mars 1882	75 ans	
HILL, William, de Bélair (<i>Bellaire</i>)	16 mai 1886	18 mai 1886	77 ans	
KING, Sophia, Frances, Hawkins, épouse de Thomas EDWARDS de New Liverpool et fille de Samuel et Mary KING de New Liverpool	5 août 1874	7 août 1874	23 ans	Peut-être décédée des suites de l'accouchement de son fils Thomas Samuel né le 18 avril 1874
LEITCH, John Ernest de Saint-Romuald	15 décembre 1917	18 décembre 1917	49 ans	
LYNCH, Christopher J., de Québec, <i>civil servant</i>	25 octobre 1932	27 octobre 1932	50 ans 11 mois	
McCLAUGHLIN, Catherine, veuve de feu Gilbert DOWNES	8 février 1930	10 février 1930	87 ans 10 mois	
McDONALD, James, fils de feu John McDONALD de New Liverpool	30 décembre 1882	2 janvier 1883	32 ans	
McDONALD, Janet Brown, épouse de James WALKER, esq. de New Liverpool	23 novembre 1885	25 novembre 1885	59 ans	Inhumée au cimetière Mount Hermon
McDONALD, John, de New Liverpool	19 février 1873	21 février 1873		

NOMS	DATE DU DÉCÈS	DATE DES FUNÉRAILLES	AGE	NOTES
McDONALD, Matilda, épouse de John FARREL, fille de John et Matilda McDONALD de New Liverpool	20 juillet 1874	22 juillet 1874	21 ans 9 mois	
McDONALD, Sarah, fille de John McDONALD de New Liverpool et de Matilda TRACEY	21 février 1874	24 février 1874	17 ans 5 mois	
McQUILKIN, William, <i>moulder</i> de Saint-Romuald	20 juin 1898	23 juin 1898	-69 ans	
MERCER, James	21 août 1873	23 août 1873	11 mois, 21 jours	
MOUNTAIN, Minnie Catherine d'Hadlow Cove, Lévis	28 février 1906	2 mars 1906	27 ans	
MOUNTAIN, Mary (Minnie)	21 juillet 1957	24 juillet 1957		<i>Service register</i> ³⁸
MOUNTAIN, Raymond Alexander, fils de † William Henry Mountain et de Mary Eliza DOWNES	5 février 1941			Corps placé en voûte le 7 février 1941 au cimetière Mount Hermon en vue de son enterrement à New Liverpool. Registres de 1941 de la Church of Scotland de Lévis
MOUNTAIN, Verna Margaret, fille de William H. MOUNTAIN, ingénieur	8 janvier 1906	10 janvier 1906	14 mois	
MUMMS, Moses, d'Irlande, jardinier pendant plusieurs années à Etchemin	14 novembre 1885	16 novembre 1885	88 ans	
PATTON, Margaret Ann, fille de feu Major James PATTON	12 mars 1904	15 mars 1904	42 ans	Inhumée au cimetière Mount Hermon
PERRIE ou PERRE, Caroline, épouse de Hugh RITCHIE de New Liverpool	15 avril 1882	17 avril 1882	54 ans, 2 mois	Inhumée à New Liverpool ³⁹
PINK, Mary, épouse de William Henry GILES, ingénieur d'Hadlow	1 ^{er} mars 1885	3 mars 1885		
PINK, William, originaire d'Angleterre, maintenant d'Hadlow	11 juillet 1888	14 juillet 1888	77 ans	
PORTER, William	31 juillet 1874	2 août 1874	64 ans, 5 mois	
RISBECK, Charles Roy, fils de Charles B. RISBECK, fermier, et Rebecca FADDON, de l'Ontario	15 février 1907	16 février 1907	12 jours	
RITCHIE, Hugh, machiniste du Connecticut	14 janvier 1892	19 janvier 1892		

38. *Montreal Gazette*, 22 juillet 1957, p. 31.

39. *Morning Chronicle*, lundi 17 avril 1882, p. 1.

NOMS	DATE DU DÉCÈS	DATE DES FUNÉRAILLES	AGE	NOTES
RITCHIE, Hugh John, de la paroisse Notre-Dame de Québec	2 juin 1907	4 juin 1907	70 ans	
RITCHIE, Mary, épouse de Daniel CAMPBELL d'Etchemin	26 juin 1874	28 juin 1874	22 ans, 3 mois	Les Campbell s'étaient mariés en 1873
RITCHIE, William Alfred Andrew, journaliste de Montréal	28 avril 1905	1 ^{er} mai 1905	41 ans	
ROY, Louis, ouvrier (<i>labourer</i>) de Charny	21 août 1927	23 août 1927	85 ans	Mort à l'Hôpital Jeffrey Hale
ROYON, Louise, épouse de feu Ferdinand Charles Van BRUYSSSEL, diplomate, de Saint-Romuald	19 janvier 1936	21 janvier 1936	75 ans, 2 mois	Inhumée au cimetière Mount Hermon
RUDD, Clara, fille de feu John RUDD, fermier de Bélair	26 novembre 1893	28 novembre 1893	10 ans, 11 mois	
RUDD, Frederick, fils de feu John RUDD, fermier de Breakeyville	10 novembre 1924	13 novembre 1924	37 ans	
RUDD, John, fermier de Saint-Jean-Chrysostome	23 décembre 1886	26 décembre 1886	46 ans	
RUDD, John Walter, fermier de Breakeyville	17 octobre 1918	19 octobre 1918	38 ans	
RUDD, Mary, veuve de feu William DOWNES de Saint-Henri	22 mars 1895	25 mars 1895	82 ans	
RUDD, Mary Elizabeth, fille de feu John RUDD	15 mai 1921	17 mai 1921	84 ans	
RUDD, Sarah, de Saint-Jean-Chrysostome	27 juin 1878	30 juin 1878	25 ans	
RUTHVEN, Emily, fille de William RUTHVEN et Sarah FARREL de Saint-Édouard de Lotbinière	2 novembre 1919	4 novembre 1919	68 ans	<i>Spinster by occupation</i>
RUTHVEN, Harriett, de Saint-Édouard de Lotbinière	9 septembre 1900	12 septembre 1900	68 ans	
RUTHVEN, William, de Rivière Boisclair, Lotbinière	4 janvier 1876	8 janvier 1876	56 ans 3 mois	
RYAN, William Henry, de Saint-David, <i>inspector of munitions</i>	6 juillet 1918	8 juillet 1918	54 ans	
SABOURN, Robert, originaire du nord de l'Angleterre	27 décembre 1888	29 décembre 1888	-67 ans	Sacristain de l'église de New Liverpool
SAMPLE, Mabel Thompson, fille de Henry Benjamin SAMPLE, agent de chemin de fer de Saint-Jean-Chrysostome	21 septembre 1897	23 septembre 1897	3 mois, 15 jours	
SEWELL, Margaret, fille de feu, le colonel John S. SEWELL	18 décembre 1917	19 décembre 1917	84 ans	Inhumée au cimetière Mount Hermon

NOMS	DATE DU DÉCÈS	DATE DES FUNÉRAILLES	AGE	NOTES
SIMONS, Margaret, épouse de feu Edward Harper WADE de New Liverpool	12 septembre 1925	14 septembre 1925	73 ans	Inhumée au cimetière Mount Hermon
SLATER, William, maître mécanicien, de Saint-Romuald	9 décembre 1920	10 décembre 1920	80 ans	
SWINTON, Maggie, fille de David SWINTON de New Liverpool et de Sarah BROWN	19 juillet 1882	20 juillet 1882	25 ans, 6 mois	
SWINTON, Sarah, fille de David SWINTON de New Liverpool et de Sarah BROWN	8 janvier 1881	11 janvier 1881	21 ans, 7 mois	
TRACEY, Matilda, veuve de feu, John McDONALD	14 février 1892	17 février 1892	86 ans	
VAN BRUYSEL, Ferdinand Charles, diplomate de Saint-Romuald	19 janvier 1935	22 janvier 1935	78 ans, 1 mois	Inhumé au cimetière Mount Hermon
WADE, Arthur Stanley, vendeur de Montréal	28 février 1934	2 mars 1934	55 ans, 11 mois	Mort à Montréal et inhumé au cimetière Mount Hermon
WALKER, James Thomas, <i>clerk</i> , fils de James WALKER et de Janette, son épouse	2 mars 1880	6 mars 1880	29 ans	Mort à Buffalo de la fièvre typhoïde. Inhumé au cimetière Mount Hermon
WELLER, Francis John, fils de Francis WELLER de Richmond et d'Ida BAIRD	21 juillet 1901	23 juillet 1901	-18 ans	Mort noyé à Chaudière
WHEELHOUSE, George Walter, fils de Marshall WHEELHOUSE de Dorchester et d'Elizabeth, son épouse	19 février 1875	25 février 1875	16 mois, 11 jours	

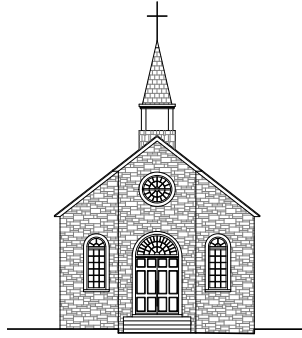

ANNEXE 4
LISTE CHRONOLOGIQUE DES RÉVÉREND S AYANT EU LA RESPONSABILITÉ
DE LA COMMUNAUTÉ ANGLICANE DE NEW LIVERPOOL

La liste des révérends responsables de la communauté de New Liverpool a été préparée à la suite de l'examen des registres de la paroisse de Pointe Lévy (Aubigny), pour les années 1841 à 1871, et ceux de New Liverpool, pour les années 1872 à 1975. Elle a été corroborée avec les informations contenues dans les *Annual Vestry Meetings* de New Liverpool de 1847 à 1975 de même que dans divers documents consultés aux archives du diocèse anglican de Québec à l'Université Bishop's de Sherbrooke, quartier Lennoxville. Diverses publications faites par un archiviste du diocèse anglican de Québec, le chanoine H. Brazel, ont aussi été fort utiles pour la compilation de cette liste⁴⁰.

ANNÉES	NOM DU RÉVÉREND
1841-1842 ⁴¹	Francis James Lundy
1843-1846	Robert Raby Burrage
1846-1854	John Torrance Le poste sera vacant une partie de l'année 1846. Le révérend Henry Dunbar Reynolds agit comme révérend remplaçant durant les années 1854 et 1855.
1855-1857	John Carry Le poste sera vacant une partie de l'année 1857.
1858-1871	Alfred James Woolryche Pendant une partie de l'année 1858, le révérend James Petry servira comme révérend dans la mission.
1872 ⁴² -1877	Thomas Richardson
1877-1891	Frederick Augustus Smith Durant une partie de l'année 1885 et de l'année 1886, le révérend Smith, frappé par la maladie, sera remplacé par le révérend Frederick Ebenezer Lloyd. Le révérend Thomas Richardson agira aussi comme révérend remplaçant durant l'année 1891.
1892	Poste vacant. Les révérends Thomas W. Fyles et Thomas Richardson serviront comme révérends remplaçants durant l'année 1892.
1893 ⁴³ -1905	Isaac Martin Thompson

40. H. Brazel, «The Anglican Church in the former Deanery of Levis, no 17 Christ's Church New Liverpool (St-Romuald)», partie I, *The Outlet [of Magog]*, vol. 4, n° 150, janvier 1993, p. 7 et partie II, *The Outlet [of Magog]*, vol. 4, n° 151, février 1993, p. 5 et H. Brazel, «The Anglican Church in the former Deanery of Levis, no. 14, Holy Trinity Church, Levis», *The Outlet [of Magog]*, partie I, vol. 4, n° 140, mars 1992, partie II, vol. 4, n° 141, avril 1992, partie III, vol. 4, n° 142, mai 1992 et partie IV, vol. 4, n° 143, juin 1992.

41. En 1841, année de consécration de la Christ Church New Liverpool, le révérend Lundy s'occupait de plusieurs missions, dont celles de New Liverpool et de Pointe Lévy.

42. À partir de mai 1872, la mission de New Liverpool est devenue une paroisse autonome avec son propre révérend.

43. À partir de 1893, les paroisses de New Liverpool et de Lévis seront réunifiées et seront sous la responsabilité du même révérend.

ANNÉES	NOM DU RÉVÉREND
1905-1908	William Gower Faulconer Le révérend Thomas W. Fyles agit comme révérend remplaçant durant l'année 1908.
1909	Charles Briggs Washer
1910-1912	Evered Marsh Wigram Templeman
1913-1917	William Henry Cassap
1918-1937	Ernest Raymond Roy Durant l'année 1938, le révérend William Harold Morrison Church agira comme remplaçant.
1938-1942	Charles Revell Eardley Wilmot Le révérend Eardley Wilmot sera le dernier révérend résident.
1942-1943	Charles Cadogan Campbell Le révérend Colin Cuttel sera aussi nommé temporairement en charge de l'église de New Liverpool durant ces années.
1944	Robert Mackie (du clergé de Québec)
1945-1946	Charles Cadogan Campbell À partir de 1946, l'église de New Liverpool sera sous la charge du révérend de la paroisse St. Michael (Bergerville) de Sillery
1947-1952	William Wallace Davis
1953-1954	Ernest Samuel Reed
1955-1961	Russel Brown
1962- 1971	Guy Marston
1972	Charge assumée par l'évêque Timothy Matthews
1973-1975	Richard Blyth

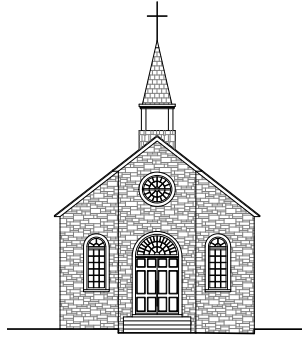

ANNEXE 5
LISTE CHRONOLOGIQUE DES MARGUILLIERS DE LA COMMUNAUTÉ ANGLICANE
DE NEW LIVERPOOL

La présente liste des marguilliers de la communauté anglicane de New Liverpool a été constituée principalement à partir de l'examen des procès-verbaux des réunions du conseil de fabrique de New Liverpool (*Vestry Meetings*) pour les années 1847 à 1975 (consultés aux archives du diocèse anglican de Québec à l'Université Bishop's, à Sherbrooke, quartier Lennoxville).

NOMS	ANNÉES
James Jameson et Horatio Nelson Patton	1841-1842
Paul J. Charlton et Timothy Amiraux	1847
John Broster et Timothy Amiraux	1848
Timothy Amiraux et Robert Roberts	1849-1855
Timothy Amiraux et John Ritchie	1856
R. H. Smith et James Patton	1859
R. H. Smith et Gerrard Ross	1860
R. H. Smith et William Giles	1861
James Patton et R. H. Smith	1862
John McKenzie et James Patton	1863
B. O'hara et Timothy Amiraux	1864
R. H. Smith et John R. Lloyd	1865
George King et Edwin Marchmont	1866
James Patton et Edwin Marchmont	1867-1868
Henry Atkinson et James Patton	1869-1873
M. Higginson et Edward C. Benson	1874-1875
Henry Atkinson et Ernest W. Benson	1876
Henry Atkinson et Hugh Ritchie	1877
Henry Atkinson et Edward C. Benson	1878-1884
Henry Atkinson et James Walker	1885-1888
Henry Atkinson et Edward H. Wade	1889-1894
Henry Atkinson et Henry B. Sample	1895-1897
Henry Atkinson et Edward H. Wade	1898-1906

NOMS	ANNÉES
Henry C. Atkinson et Edward H. Wade	1906-1917
Donald C. T. Atkinson et Edward H. Wade	1918-1919
Donald C. T. Atkinson et Percy H. Wade	1920-1930
Henry C. Atkinson et Percy H. Wade	1931-1934
Henry C. Atkinson et John E. Leitch	1935-1940
Percy H. Wade et Arthur Wade	1941
Percy H. Wade et Fred B. Atkinson	1942-1948
Percy H. Wade	1949-1955
Evan E. Turner et Lawrence Middleton	1956-1959
Evan E. Turner et Muriel H. Leitch	1960-1961
Percy H. Wade et Muriel H. Leitch	1962-1966
Liliane H. Wade et Muriel H. Leitch	1967-1975

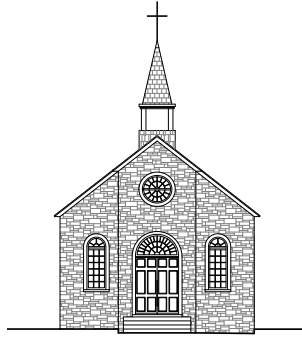

ANNEXE 6

LISTE DES PERSONNES AYANT FAIT UNE CONTRIBUTION DANS LE CADRE DES COLLECTES DE FONDS POUR LA CONSTRUCTION DE L'ÉGLISE CHRIST CHURCH NEW LIVERPOOL OU POUR L'ACHAT ET LA CONSTRUCTION DE SON MOBILIER INTERNE

La présente liste a été constituée à partir des informations tirées d'un livre des minutes couvrant les années 1840 à 1858 et consulté aux archives du diocèse anglican de Québec à l'Université Bishop's de Sherbrooke, quartier Lennoxville.

Collecte réalisée en 1840 par John Jameson (ou Jamieson) auprès de 38 donateurs pour un montant total de 124 livres

Le Révérend Francis James Lundy
Horatio Nelson Patton
John Jamieson
William Dawson
James Tibbitts
Timothy Amiraux
John Ritchie
George Pemberton
James B. Forsyth
L'évêque de Montréal (George J.
Mountain)
Le procureur général Ayden
John Davidson

Sir James McDonald
Capitaine Barfield
William Palno
Robert Sample
Révérend W. Waite
Lieut. (?) Olibar
Pierre Suseur (?)
Thomas McCaw
James Breakey
Henry Chapman
Thomas Murray
George B. Symes
Thomas Paton

R. F. Wittand
Edward Ryan
Edward Burstate
James Gibb
Révérend Mackie
Richard Mirriam
G. B. Hall
James Johnson
James Easton
Thomas Clark
Edward Clark
John Clark
George Babtiste

Collecte réalisée en octobre 1840 auprès de 85 donateurs pour un total de 192 livres

Alexis Dorval
Charles Pentland
W. H. Bostwick
J. S. Millar
John Bonner
A. Senfesty
Capitaine Short
Capitaine Irvine
Horation Carwell
Capitaine Gibb

Capitaine Duncan
Henry Semesurier
Arthur Robinson
J. G. Vallier
Aaron Dunn
R. B. Somersall
R. Clark
R. Chalmers
J. McKinnon
Joseph Millar

John Ross;
J. H. Oviath (?)
George Cumming
Joseph Sample
Rhelabien (?) Steers
J. Cameron
Gilbert Downes
Robert Symes
R. Blair
Veuve Ritchie

William Karington
 Joseph Johnson
 F. C. Lee
 Miss Smith
 J. B. Vachon
 Capitaine Hardenbrook
 Capitaine Fligg
 Miss Lamontaigne
 Capitaine Smith
 Capitaine Davis
 Thomas Froste
 Capitaine Duncan
 Joseph Woolrich
 Joseph Bourassa
 Joseph Lemmon
 Capitaine Steele
 J. Shaw
 P. Langlois

Capitaine Hooper
 John Lemmon
 H. V. Noel
 Capitaine Ribbey
 Capitaine Wills
 A. Proudfoot
 Duncan Grant
 Capitaine Gibbison
 Capitaine Dobson
 Capitane Finlayson
 Charles Blondheim
 David Blair
 William Blair
 Capitaine Hervey
 Major Temple
 Capitaine Hick
 Capitaine McDonnaught
 H. Adams

Capitaine Ribbin
 Capitaine Mathews
 Capitaine Bibbin
 E. N. Whitmarch
 Capitaine Raukin
 W. C. Kind
 J. Poupard
 U. Vaneneten (?)
 Fred Wyse
 George Hall
 Peter Delcour
 Capitaine Corman
 Collecte du révérend Mackie
 E. Dumont
 L. Cloutier
 J. Kane
 M. Bourassa (?)
 E. Dusault

Collecte réalisée en avril 1841 par le révérend Lundy auprès de différentes organisations et de 22 donateurs pour un total de 292 livres

Cash of Hamilton Saw
 Society for the Propagation of the
 Gospel
 in the Foreign Parts
 Society for Promoting Christian
 Knowledge
 Leonard Windsor
 Sir James Stuart
 Sir Jeffery
 Sir Saunders
 W. S. Sewell
 Capitaine Fulloch
 Capitaine Burstall

W. Chapman
 W. Patton
 Miss E. Sewell
 Miss J. Bailey
 Miss Anderson
 Miss Borrowman
 Miss Rigby
 T. Curry
 Capitaine Lewis
 Pierre Pelletier
 Honorable McCockran
 F. Greecher
 Mr Triggs

Capitaine Hough
 Collecte réalisée en mai 1841
 Henry John Caldwell
 Robert Wood
 R. Grey
 W. Walker
 Mr Buchannon
 George Taylor
 E.S.F.
 George Irvine
 Mrs N. Freer

Collecte réalisée le 6 juin 1841 lors de la célébration inaugurale de la Christ Church New Liverpool présidée par le révérend Mackie

Famille Lambie
 Joseph Rival
 Famille Radford
 Famille Hills

A. Ritchie
 W. Curry
 Henry
 J. H. Kerr

T. Amiraux
 Ed Lagueux
 Richard Rudd

Collecte réalisée en septembre 1841

John W. Bean
 Capitaine Harvey

Capitaine Smith
 Capitaine Lighfoot

Elliot Johnson

Collecte réalisée en 1842 pour finaliser l'église,
construire les bancs et installer les clôtures du cimetière

H. N. Patton
William Dawson
John Jamieson
T. Amiraux

R. Sample
John Ritchie
R. Steers
G. Battist

G. Downes
J. Johnson
William Hill

Collecte réalisée le 20 juillet 1842

H. N. Patton
W. Dawson
R. Sample
R. Steer
L. Windsor
Ed Haughton

R. Rudd
A. Dunn
R. H. Longmuir
G. Taylor
L. Sample
H. Breakey

J. Bourassa
J. Beaulieu
George Ramsay
Thomas Smith
J. Windsor
W. Mountain

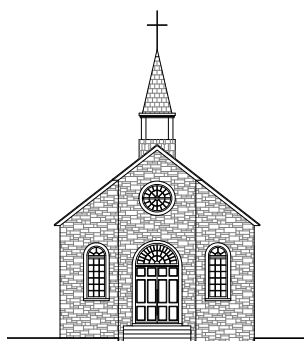

ANNEXE 7

TABLEAU RÉCAPITULATIF DES BAPTÊMES, DES MARIAGES ET DES SÉPULTURES RÉPERTORIÉS
DANS LES REGISTRES D'AUBIGNY ET LÉVIS (1841-1871) ET DE NEW LIVERPOOL (1872-1940)

Année	Baptêmes	Mariages	Sépultures	Année	Baptêmes	Mariages	Sépultures
1841	8	3	2	1869	32	2	18
1842	10	3	3	1870	14	1	16
1843	12	1	3	1871	13	6	19
1844	9	2	3	1872	4	0	0
1845	10	2	6	1873	5	1	5
1846	13	2	5	1874	9	1	7
1847	18	1	10	1875	4	0	4
1848	22	2	8	1876	4	0	2
1849	14	5	11	1877	7	1	2
1850	19	3	12	1878	6	0	3
1851	11	1	12	1879	5	0	0
1852	19	3	9	1880	4	0	1
1853	21	2	15	1881	7	0	4
1854	20	8	25	1882	4	0	3
1855	15	6	12	1883	7	2	1
1856	16	3	11	1884	5	1	1
1857	14	5	9	1885	2	1	6
1858	8	1	7	1886	3	1	3
1859	12	0	10	1887	1	0	0
1860	24	1	21	1888	2	0	4
1861	11	2	12	1889	1	0	1
1862	14	1	16	1890	3	0	1
1863	15	3	12	1891	4	0	0
1864	15	6	18	1892	1	0	3
1865	17	3	23	1893	2	0	2
1866	10	11	23	1894	4	0	0
1867	28	7	24	1895	1	1	2
1868	16	2	16	1896	1	2	0

Année	Baptêmes	Mariages	Sépultures	Année	Baptêmes	Mariages	Sépultures
1897	4	1	2	1919	1	0	1
1898	3	2	2	1920	1	0	3
1899	4	1	1	1921	0	0	3
1900	0	1	2	1922	1	0	1
1901	3	3	3	1923	1*	0	0
1902	3	0	4	1924	0	0	2
1903	0	1	2	1925	2	0	1
1904	5	2	1	1926	0	0	0
1905	1	0	1	1927	0	1	1
1906	1	1	4	1928	0	0	0
1907	3	1	3	1929	1	0	0
1908	3	0	3	1930	1	0	2
1909	2	0	0	1931	2	1	1
1910	0	1	1	1932	1	0	1
1911	5	1	0	1933	0	0	0
1912	1	1	0	1934	1	0	2
1913	1	1	1	1935	0	0	3
1914	2	0	1	1936	0	0	1
1915	1	0	0	1937	0	0	0
1916	0	0	0	1938	0	0	0
1917	1	1	3	1939	0	0	0
1918	3	0	3	1940	0	0	1

*«received into the Church»



Margaret Simons, à gauche, avec ses enfants, Annabella, Gladys, Clara et Percy (photographe inconnu, fin du XIX^e siècle, collection de Duncan Anderson).



Le petit Percy Wade entourée de ses sœurs, de même que de madame Henrietta Leitch, au fond à droite, et d'une dame non identifiée (photographe inconnu, fin du XIX^e siècle, collection de Duncan Anderson).



M. Van Bruyssel en compagnie de sa fille Suzanne, son gendre Henry Atkinson et sa petite-fille Mary Isabel (photographe inconnu, début du XX^e siècle, collection de la famille Larivière).



William Downes (1804-1888), originaire d'Irlande, et Mary Rudd (1811-1895) (photographe N. C. Lalonde et fils, année inconnue, arbres publics des membres, Ancestry.ca).